



02006980908950020



8415

ΕΦΗΜΕΡΙΣ ΤΗΣ ΚΥΒΕΡΝΗΣΕΩΣ

ΤΗΣ ΕΛΛΗΝΙΚΗΣ ΔΗΜΟΚΡΑΤΙΑΣ

ΤΕΥΧΟΣ ΔΕΥΤΕΡΟ

Αρ. Φύλλου 698

9 Αυγούστου 1995

ΥΠΟΥΡΓΙΚΕΣ ΑΠΟΦΑΣΕΙΣ & ΕΓΚΡΙΣΕΙΣ

Αριθ. 2324.6/1/95

Κύρωση Συλλογικής Συμβάσεως Εργασίας Πληρωμάτων Επιβατηγών Μεσογειακών και Τουριστικών Ε/Γ Πλοίων.

Ο ΥΠΟΥΡΓΟΣ ΕΜΠΟΡΙΚΗΣ ΝΑΥΤΙΛΙΑΣ

Έχοντας υπόψη:

1. Τις διατάξεις του άρθρου 5 του Α.Ν. 3276/1944 «περί Συλλογικών Συμβάσεων εν τη ναυτική εργασία» όπως έχει τροποποιηθεί και ισχύει σήμερα.

2. Το αριθμ. 465/2479/16.6.95 κοινό έγγραφο της Ενώσεως Εφοπλιστών Επιβατηγών Πλοίων και της Πανελλήνιας Ναυτικής Ομοσπονδίας με το οποίο υποβλήθηκε για κύρωση η υπογραφή της 16.6.95 Συλ. Σύμβαση εργασίας πληρωμάτων Μεσογειακών - Τουριστικών Επιβατηγών Πλοίων, αποφασίζουμε:

1. Την κύρωση της Συλ. Συμβάσεως Εργασίας Πληρωμάτων Επιβατηγών Μεσογειακών και Τουριστικών Πλοίων εκτός από το άρθρο 28, το κείμενο της οποίας υπογράφηκε στις 16.6.95 από τους νόμιμους εκπροσώπους: α) της Ένωσης Εφοπλιστών Επιβατηγών Πλοίων και β) της Πανελλήνιας Ναυτικής Ομοσπονδίας και των κλαδικών οργανώσεων της δύναμής της οι οποίες αναφέρονται στο προοίμιο της παραπάνω Συλλογικής Συμβάσεως.

2. Η ισχύς της Συλλογικής Συμβάσεως η οποία κυρώνεται με την απόφαση αυτή αρχίζει την 1.1.1995 και λήγει στις 31.12.1995.

3. Από τις διατάξεις αυτής της Αποφάσεως δεν προκαλείται δαπάνη σε βάρος του Κρατικού Προϋπολογισμού.

4. Η παρούσα με το κείμενο της κυρούμενης Συλλογικής Συμβάσεως να δημοσιευθούν στην Εφημερίδα της Κυβερνήσεως.

Πειραιάς, 20 Ιουλίου 1995

ο ΥΠΟΥΡΓΟΣ

ΓΕΩΡΓΙΟΣ ΚΑΤΣΙΦΑΡΑΣ

ΣΥΛΛΟΓΙΚΗ ΣΥΜΒΑΣΗ ΕΡΓΑΣΙΑΣ
ΠΛΗΡΩΜΑΤΩΝ ΜΕΣΟΓΕΙΑΚΩΝ - ΤΟΥΡΙΣΤΙΚΩΝ
ΕΠΙΒΑΤΗΓΩΝ ΠΛΟΙΩΝ

Εν Πειραιεί σήμερα την 16.6.1995 οι υπογεγραμμένοι

αφ' ενός ΑΝΔΡΕΑΣ ΠΟΤΑΜΙΑΝΟΣ Πρόεδρος και ΔΗΜΗΤΡΙΟΣ ΗΛΙΑΔΗΣ Γενικός Γραμματέας της ενταύθα εδρευούσης Επαγγελματικής Οργάνωσης «ΕΝΩΣΙΣ ΕΦΟΠΛΙΣΤΩΝ ΕΠΙΒΑΤΗΓΩΝ ΠΛΟΙΩΝ» ειδικώς εξουσιοδοτημένοι προς τούτο και αφ' ετέρου οι:

1. Γιάννης Χαλάς, Γενικός Γραμματέας της Πανελλήνιας Ναυτικής Ομοσπονδίας.

2. Γιάννης Τσούρας, Πρόεδρος της Πανελλήνιας Ένωσης Πλοιάρχων Ε.Ν. πάσης τάξεως (ΠΕΠΕΝ)

3. Σταύρος Πετρίδης, Πρόεδρος της Πανελλήνιας Ένωσης Μηχανικών (ΜΕΚ) Ε.Ν. (ΠΕΜΕΚΕΝ)

4. Νικόλαος Τσάμης, Πρόεδρος του Πανελληνίου Συνδέσμου Οικ/κών Αξ/κών Ε.Ν.

5. Γεράσιμος Ζαχαράτος, Πρόεδρος της Πανελλήνιας Ένωσης Φροντιστών Ε.Ν.

6. Αντώνης Νταλακογιώργος, Πρόεδρος της Πανελλήνιας Ένωσης Ναυτών Ε.Ν.

7. Γεώργιος Μαρουλάκης, Πρόεδρος της Πανελλήνιας Ένωσης Ναυτομαγειρών Ε.Ν.

8. Γεράσιμος Μελέτης, Πρόεδρος της Πανελλήνιας Ένωσης Θαλαμηπόλων Ε.Ν.

9. Λούρμπας Ευστάθιος, Πρόεδρος της Πανελλήνιας Ένωσης Πρακτικών Πλοιάρχων και Κυβερνητών Ε.Ν.

10. Χρήστος Καταγός, Πρόεδρος της Πανελλήνιας Ένωσης Προσωπικού Τροφοδοσίας.

Εκπροσωπώντας εν προκειμένω νομίμως, ο μεν πρώτος την Πανελλήνια Ναυτική Ομοσπονδία, οι δε λοιποί τας εις την δύναμη της ΠΝΟ υπαγομένας Κλαδικές Επαγγελματικές Οργανώσεις ως ανωτέρω, συμφωνούμε και αποδεχόμεθα τα κατωτέρω ως προς τις αμοιβές και τους όρους εργασίας των πληρωμάτων των Μεσογειακών και Τουριστικών Επιβατηγών Πλοίων, για την χρονική περίοδο από 1.1.95 μέχρι 31.12.1995.

ΣΗΜΕΙΩΣΗ: Την παρούσα Συλλογική Σύμβαση δεν υπέγραψαν οι εκπρόσωποι των Ναυτεργατικών Σωματείων:

1. Της Πανελλήνιας Ένωσης Μηχανικών Ε.Ν. (ΠΕΜΕΝ)

2. Της Πανελλήνιας Ένωσης Ραδιοηλεκτρονικών και Ραδιοηλεκτρονικών Αξ/κών Ε.Ν. (ΠΕΡΡΑΕΝ) 3. Της Πανελλήνιας Ένωσης Ηλεκτρολόγων Ε.Ν. και 4. Της Πανελλήνιας Ένωσης Κατωτέρων Πληρωμάτων Μηχανής «Ο ΣΤΕΦΕΝΣΩΝ».

ΚΕΦΑΛΑΙΟΝ Α'

Άρθρον 1

Γενικά περί μισθολογίου

1. Η παρούσα Συλλογική σύμβαση ισχύει επί των:

α) Επιβατηγών Μεσογειακών Πλοίων τα οποία εκτελούν πλόες εις τον Μεσογειακό χώρο, περιλαμβανομένου εις τούτον και του Ευξείνου Πόντου και μη δρομολογημένων κατά τας περί ακτοπλοϊκών συγκοινωνιών διατάξεις και.

β) Επιβατηγών Τουριστικών Πλοίων τα οποία εκτελούν τουριστικούς πλόες εντός και εκτός Μεσογειακού χώρου.

2. Το μισθολόγιον καθώς και οι πάσης φύσεως αποδοχές των επί των ανωτέρω επιβατηγών πλοίων εργαζομένων ναυτικών καθορίζονται σε δραχμές.

3. Αι πάσης φύσεως καταβολές προς τους ναυτικούς θα καλύπτονται εκ μέρους της εφοπλιστικής επιχειρήσεως δι' αντι στοιχών εκχωρήσεων ισόποσου συναλλάγματος, διατηρουμένων εκ παραλλήλου όλων των υπέρ των ναυτικών εκ μέρους της Πολιτείας υφισταμένων συναλλαγματικών διευκολύνσεων.

ΜΙΣΘΟΛΟΓΙΟΝ

Άρθρον 2

Μισθοί Ενεργείας

1. Οι βασικοί μισθοί ενεργείας που προβλέπονται από την προηγούμενη Συλλογική Σύμβαση της 11.4.1994 αυξάνονται κατά ποσοστό (11%) έντεκα τοις εκατό από 1.1.1995 μέχρις 31.12.1995, διαμορφούμενοι ως ακολούθως:

Α. ΑΞΙΩΜΑΤΙΚΟΙ

α) Ύπαρχος	295.930
β) Υποπλοίαρχος	251.065
γ) Ανθυποπλοίαρχος	214.135
δ) Μηχανικός Α'	459.105
ε) Μηχανικός Α/Β (1)	295.930
στ) Μηχανικός Β'	251.065
ζ) Μηχανικός Γ'	214.135
η) ΑΞ/κός Ασυρμάτου Α' Προϊστάμενος	295.930
θ) ΑΞ/κός Ασυρμάτου Α'	251.065
ι) ΑΞ/κός Ασυρμάτου Β'	214.135
ια) Οικ/κος ΑΞ/κός Α' Προϊστάμενος	295.930
ιβ) Οικ/κος ΑΞ/κός Α'	251.065
ιγ) Οικ/κος ΑΞ/κός Β'	214.135
ιδ) Ιατρός	251.065
ιε) Φροντιστής	295.930
ιστ) Προϊστάμενος Ηλεκτρολόγος (2)	295.930
ιζ) Ηλεκτρολόγος προσοντούχος	214.135
Β' ΑΞΙΩΜΑΤΙΚΟΙ ΔΟΚΙΜΟΙ:	
α) Δόκιμοι Πλοίαρχοι, Μηχανικοί Ασυρματιστές έχοντες πτυχίον ή δίπλωμα δοκίμου	123.650
β) Δόκιμος Οικον. ΑΞ/κός Πτυχιούχος Ανωτέρας Οικον. Σχολής ή Πτυχιούχος Ανωτάτης Σχολής	123.650
γ) Δόκιμος Οικον. ΑΞ/κός χωρίς τ' ανωτέρω προσόντα	112.900

ΣΗΜΕΙΩΣΗ:

1. Εφ' όσον προβλέπεται τοιαύτη ειδικότης ή ναυτολογείται υπ' αυτήν.

2. Εφ' όσον προβλέπεται τοιαύτη ειδικότης ή ναυτολογείται υπ' αυτήν.

Γ' ΚΑΤΩΤΕΡΟΝ ΠΛΗΡΩΜΑ ΚΑΤΑΣΤΡΩΜΑΤΟΣ:

α) Ναύκληρος	197.515
β) Υποναύκληρος	174.170
γ) Ξυλουργός	175.660
δ) Ναύτης	166.950
ε) Ναυτόπαις	112.900

Δ' ΚΑΤΩΤΕΡΟΝ ΠΛΗΡΩΜΑ ΜΗΧΑΝΗΣ:

α) Μηχανοδηγός Α'	199.590
β) Μηχανοδηγός Β'	177.615
γ) Αρχιθερμαστής (1)	177.615
δ) Ηλεκτρολόγος βοηθός	177.615
ε) Λιπαντής	173.805
στ) Θερμαστής	171.125
ζ) Καθαριστής κεκτημένος αδειας θερμαστού	171.125
η) Καθαριστής	112.900
θ) Υδραυλικός	173.520
ι) Μαθητευόμενος ή δόκιμος ηλεκτρολόγος	112.900

ΥΠΟΣΗΜΕΙΩΣΗ:

1. Ο βασικός μηνιαίος μισθός του Αρχιθερμαστού, εφ' όσον κέκτηται τριετή τουλάχιστον θαλάσσια υπηρεσία ως πτυχιούχος αρχιθερμαστής και ναυτολογείται ως αρχιθερμαστής καθορίζεται εις δραχμάς (196.460) εκατό εννεήντα έξι χιλιάδες τετρακόσιες εξήντα.

Ε' ΚΑΤΩΤΕΡΟΝ ΠΛΗΡΩΜΑ ΓΕΝΙΚΩΝ ΥΠΗΡΕΣΙΩΝ:

1. Πλήρωμα ενδιατημάτων:

α) Αρχιθαλαμηπόλος Προϊστάμενος	295.930
β) Αρχιθαλαμηπόλος Τραπεζαρίας (1)	251.065
γ) Αρχιθαλαμηπόλος	225.825
δ) Θαλαμηπόλος (άνδρας ή γυναίκα)	186.950
ε) Επίκουρος (άνδρας ή γυναίκα)	112.900

2. Πλήρωμα Μαγειρείου:

α) Αρχιμάγειρος Α'	313.110
β) Αρχιμάγειρος Β'	273.435
γ) Αρχιζαχαροπλάστης (2)	247.720
δ) Μάγειρος Α'	225.905
ε) Μάγειρος Β'	187.710
στ) Μάγειρος Γ'	176.070
ζ) Αρτοποιός	225.905
η) Ζαχαροπλάστης	225.905
θ) Σφαγείας	225.905

ι) Βοηθός αρτοποιού, ζαχαροπλάστη, σφαγέα 176.070

ια) Χυτροκαθαριστής 112.900

3. Πλήρωμα Τροφοδοσίας:

α) Λογιστής Τροφοδοσίας 163.910

β) Βοηθός Φροντιστού με θαλάσσια υπηρεσία μέχρι τρία χρόνια 163.910

γ) Βοηθός Φροντιστού με άδεια και τριετή θαλάσσια υπηρεσία στην αυτήν ειδικότητα 174.535

δ) Βοηθός Φροντιστού με άδεια και πενταετή θαλάσσια υπηρεσία στην αυτήν ειδικότητα 181.385

ε) Μαθητευόμενος βοηθός Φροντιστού 112.900

ΣΗΜΕΙΩΣΗ:

1. Ο Αρχιθαλαμηπόλος Τραπεζαρίας θα λαμβάνει τον ανώτερο μισθό εφ' όσον κέκτηται πτυχίον αρχιθαλαμηπόλου, άλλως θα λαμβάνει τον μισθό Αρχιθαλαμηπόλου εκ δραχμών (225.825) διακόσιες είκοσι πέντε χιλιάδες οκτακόσιες είκοσι πέντε.

2. Εφ' όσον επί του πλοίου υπάρχουν δύο τεχνίτες ζαχαροπλάστες, ένας εξ αυτών θα ναυτολογείται ως αρχιζαχαροπλάστης.

Άρθρον 3

Αντίτιμο Τροφής.

Το ημερήσιο αντίτιμο τροφής του ναυτικού κάθε βαθμού και ειδικότητας και σε όσες περιπτώσεις δικαιούται τοιούτου, κα θορίζεται σε δρχ. (1.775) χιλίες επτακόσιες εβδομήντα πέντε.

Άρθρον 4

Δώρα Χριστουγέννων και Πάσχα.

1. Τα δώρα Χριστουγέννων και Πάσχα, αντιπροσωπεύοντα αποδοχές σαράντα πέντε ημερών, καταργήθηκαν από 1.1.1982, ενσωματωθέντα στην κανονική άδεια η οποία έται αυξάνεται σε (96) ενενήντα έξι ημέρες το χρόνο και υπολογίζεται κατά τα ειδικότερον καθοριζόμενα στο άρθρο 8 της παρούσης, (βάσει ειδικών συμφωνητικών μεταξύ της ΕΕΕΠ αφ' ενός και των Π.Ε. Μηχανικών Ε.Ν. (ΠΕΜΕΝ) και Π.Ε. Πρακτικών Μηχανικών και Θερμαστών Θαλάσσης «Ο ΣΤΕΦΕΝΣΩΝ» αφ' ετέρου, η ανωτέρω διάταξις δεν ισχύει ως προς τα μέλη τους. Και επομένως ως προς αυτούς εξακολουθεί να ισχύει ως έχει το άρθρο 4 της προηγούμενης από 30.3.1981 Συλλογικής Σύμβασης Μεσογειακών Τουριστικών Πλοίων, το οποίον αναφέρεται εις τα δώρα εορτών Χριστουγέννων και Πάσχα).

2. Συμφωνείται ότι το καταβαλλόμενον ποσό για δώρα Χριστουγέννων και Πάσχα στα μέλη των δύο ως άνω Οργανώσεων (ΠΕΜΕΝ και «ΣΤΕΦΕΝΣΩΝ») θα είναι κατ' αναλογίαν ισόποσον με το ποσόν που καταβάλλεται για άδεια στις λοιπές κατηγορίες ναυτικών, όπως αυτό καθορίζεται από τις διατάξεις του άρθρου 8 της παρούσης.

Άρθρον 5

Ειδικά Επίδομα

Εις τους επί των πλοίων του άρθρου 1 της παρούσης υπηρέτουντας ναυτικούς καταβάλλονται και τα παρακάτω γενικά και ειδικά επίδομα.

1. Επίδομα Κυριακών

α) Δια πάσας τας διανυόμενας εν πλώ και εν λιμένι Κυριακάς, καταβάλλεται επίδομα Κυριακών ανερχόμενο μηνιαίως εις ποσοστόν (22%) είκοσι δύο τοις εκατόν επί του βασικού μισθού του άρθρου 2 της παρούσης.

β) Το ανωτέρω επίδομα χορηγείται σε όλα ανεξαιρέτως τα μέλη του πληρώματος ανεξαρτήτως της παροχής ή μη εκ μέρους αυτών υπηρεσίας, καθ' όλην την διάρκεια της ναυτολογησεώς των.

2. Επίδομα Αξιοματικών Καταστρώματος:

α) Εις τον Ύπαρχον καταβάλλεται μηνιαίον επίδομα εκ δραχμών (20.110).

β) Εις τον Ύπαρχον και Αξιοματικών Καταστρώματος ο οποίος ασχολείται ειδικώς με τα θέματα γκαράζ, δι' όσα πλοία κατά κύριον λόγον μεταφέρουν αυτοκίνητα (επιβατηγά - φορτηγά) εφ' όσον δηλαδή πρόκειται περί Ο/Γ πλοίων, καταβάλλεται μηνιαίον επίδομα εκ ποσοστού ένδεκα (11%) επί τοις εκατόν επί του βασικού μισθού του άρθρου 2 της παρούσης. Το αυτό μηνιαίον επίδομα καταβάλλεται και εις τον Οικονομικόν Αξιοματικόν εφ' όσον αυτός ασχολείται με τον έλεγχο των αυτοκινήτων.

3. Επίδομα Μηχανικών

α) Το επίδομα διοικήσεως του Α' Μηχανικού που προβλέπετο από την παραγρ. 3 του άρθρου 5 της ΣΣΕ του 1979 καταργήθη λόγω ενσωματώσεως του στο βασικό μισθό του άρθρου 2 της παρούσης ΣΣΕ.

β) Εις τον Α' Μηχανικόν καταβάλλεται για κάθε διανυόμενο Σάββατον ένα πλήρες ημερομίσθιον υπολογιζόμενον στον 1/22 του βασικού μισθού.

γ) Εις τον Α' Μηχανικό καταβάλλεται ένα πλήρες ημερομίσθιον δι' εκάστην αργίαν διανυομένη εν πλώ ή εν λιμένι, υπολογιζόμενον στο 1/22 του βασικού μισθού.

δ) Εις τον ναυτολογούμενον επί του πλοίου ως Α/Β διπλωματούχον Μηχανικόν καταβάλλεται μηνιαίον επίδομα εκ δραχμών (45.350).

ε) Εις τους ναυτολογούμενους ως Β' και Γ' Μηχανικούς καταβάλλεται μηνιαίως επίδομα δια μεν τον Β' Μηχανικό εκ δραχμών (34.045) δια δε τον Γ' Μηχανικό εκ δραχμών (31.180) τούτων υποχρεουμένων όπως παρακολουθούν και επιβλέπουν τακτικώς την καλή λειτουργία των προσθέτων μηχανημάτων των πλοίων, των εξηρηρετούντων την διαμονή και ενδιαίτηση των τουριστών επιβατών.

στ) Εις τον Α' Μηχανικό καταβάλλεται μηνιαίον επίδομα εκ δραχμών (50.610) για την επίβλεψη εκτελέσεως EXTRA εργασιών.

ζ) Ο ναυτολογούμενος ως δόκιμος Μηχανικός λαμβάνει μηνιαίως επίδομα εκ δραχμών (11.560) λόγω απασχολησεώς του ως βοηθού εις τας ως άνω αναφερομένας εργασίας των Β' και Γ' Μηχανικών.

η) Εις τον δόκιμον μηχανικό καταβάλλεται επίσης μηνιαίως επίδομα ιματισμού εκ δραχμών (7.970).

4. Επίδομα Ασυρμάτου και Ηλεκτρονικών Οργάνων:

α) Εις τον Προϊστάμενον Αξιοματικόν Ασυρμάτου καταβάλλεται μηνιαίον επίδομα ασυρμάτου και ηλεκτρονικών οργάνων, εκ δραχμών (35.180).

β) Εις τον Αξιοματικό Ασυρμάτου (Α' και Β' τάξεως) καταβάλλεται παρόμοιο μηνιαίον επίδομα εκ δραχ. (29.320).

5. Επίδομα Οικ/κών Αξ/κών:

Εις τους Οικ/κούς Αξιοματικούς χορηγείται μηνιαίον επίδομα διαχειριστικών λαθών ως εξής:

α) Εις τον Προϊστάμενον Οικ/κον Αξ/κόν Α' εκ δραχμών 20.110

β) Εις τον Οικ/κον Αξ/κον Α' εκ δραχμών 15.065

γ) Εις τον Οικ/κον Αξ/κον Β' εκ δραχμών 7.520

6. Επίδομα Φροντιστού

Εις τον Φροντιστήν χορηγείται μηνιαίον διαχειριστικόν επίδομα εκ δραχμών 20.110.

7. Επίδομα Προϊσταμένου Ηλεκτρολόγου:

Εις τον Προϊστάμενον Ηλεκτρολόγο, εφ' όσον είναι κάτοχος αδειας συντηρητού Γ' τάξεως και άνω, καταβάλλεται μηνιαίον επίδομα εκ δραχμών (13.705) τούτου υποχρεουμένου όπως παρακολουθεί τακτικώς τα πρόσθετα ηλεκτρικά μηχανήματα και συσκευές (μηχανήματα κλιματισμού και ανελκυστήρες).

8. Στον βοηθό φροντιστού ο οποίος, πέραν των κυρίως καθηκόντων του, θα ορίζεται ως υπεύθυνος για τον συντονισμό της εργασίας του προσωπικού τροφοδοσίας κατά τας οδηγίας του φροντιστού, καταβάλλεται μηνιαίον επίδομα εκ δραχμών (7.375) εφ' όσον το κατώτερο προσωπικό τροφοδοσίας του πλοίου είναι τουλάχιστον πέντε άτομα.

9. Επίδομα Ιματισμού:

Εις τα κάτωθι μέλη του κατωτέρου πληρώματος και μηχανοστασίου παρέχεται μηνιαίον επίδομα ιματισμού για την φθορά των ενδυμάτων ως ακολούθως:

α) Ναύκληρος, Μηχανοδηγός Α' και Β' και Αρχιβ/στής 8.790

β) Υποναύκληρος, Ξυλουργός, Ναύτης 7.970

γ) Λιπαντής, Θερμαστής, Καθαριστής 7.970

δ) Ναυτόπαις 3.570

Άρθρον 6

Μισθός Ασθενείας - Θέσεις Νοσηλείας

1. Ο μισθός ασθενείας ορίζεται σε κάθε περίπτωση ίσος με τον κατά το άρθρο 2 μισθό ενεργείας, σε περίπτωση δε νοσηλείας εκτός νοσοκομείου ή κλινικής, καταβάλλεται και το αντίτιμο τροφής.

2. Εις τους υφισταμένους χειρουργική επέμβαση και τους τραυματιζόμενους στο πλοίο ναυτικού, οι οποίοι όμως δεν καθίστανται ανίκανοι προς εργασίαν και των οποίων η θεραπεία δεν παρατείνεται πέραν των τεσσάρων (4) μηνών, καταβάλλεται ολόκληρος ο μισθός ενεργείας του άρθρου 2 του παρόντος.

3. Οι αξιωματικοί δικαιούνται νοσηλείας Α' θέσης νοσοκομείου ή Κλινικής και τα κατώτερα πληρώματα στη Βα' θέση.

Άρθρον 7

Προκαταβολές και εξόφλησις μισθού

1. Με την ναυτολόγησή τους οι ναυτικοί δικαιούνται προκαταβολής μέχρι ενός 15νθημέρου.

2. Εις τους λιμένας της αλλοδαπής και εφ' όσον επιτρέπεται υπό των τοπικών αρχών η χορήγηση στον Πλοίαρχο συναλλάγματος, δύναται να χορηγηθεί στο ναυτικό προκαταβολή σε ξένο νόμισμα ίση προς το (70%) του μηνιαίου μισθού του.

3. Η εξόφληση των πάσης φύσεως αποδοχών του ναυτικού ήτοι του μισθού, υπερωριών, αποζημιώσεως, ειδικής αμοιβής των Κυριακών κ.λ.π. θα γίνεται στο τέλος εκάστου μηνός, χορηγούμενο στο ναυτικό αντιγράφο του λ/σμού μισθοδοσίας του.

4. Επί των περιπτώσεων της παραγρ. 2 τα ποσά τα οποία λαμβάνει ο ναυτικός σε ξένο συναλλάγμα θα εκφράζονται σε δραχμές βάσει της επίσημης τιμής αγοράς της Τράπεζας της Ελλάδος κατά την ημέρα της καταβολής.

Δεδομένου ότι δεν υπάρχει επίσημη τιμή αγοράς για όλα τα ξένα νομίσματα ο Πλοίαρχος θα υπολογίζει την κατά την ημέρα της καταβολής ισοτιμία των ξένων νομισμάτων βάσει της επιτοπίου ισοτιμίας τούτων προς το δολάριο.

5. Οι προκαταβολές στην Ελλάδα πραγματοποιούνται σε δραχμές.

6. Όταν ο ναυτικός αναχωρεί για να συναντήσει το πλοίο προς ναυτολόγηση ο μισθός του αρχίζει από την επόμενη ημέρα της αναχωρήσεως, εφ' όσον η ναυτολόγηση δεν ήθελε πραγματοποιηθεί την ίδια ημέρα.

Άρθρον 8

Άδειες

1. Ο ναυτικός, πέραν των χορηγούμενων πενήντα (50) ημερών ετήσιας άδειας δικαιούται και ετέρων τεσσαράκοντα εξή (46) ημερών προς τας οποίας συμψηφίζονται από 1.1.82 και εφ' εξής τα υπό του άρθρου 4 της Συλλογικής Σύμβασης 1981 προβλεπόμενα δώρα Χριστουγέννων και Πάσχα, της ετήσιας άδειας ανερχομένης ούτω εις (96) εννενήκοντα εξή ημέρας, υπολογιζομένης εις οκτώ (8) ημέρας για κάθε μήνα υπερωρίας, δια δε τας τυχόν ολιγώτερας του μηνός ημέρας αντίστοιχον κλάσμα. Η άδεια αυτή υπολογίζεται ως συντάξιμος χρόνος.

2. Κατά τας ημέρας άδειας του ο ναυτικός δικαιούται του αναλογούντος εις ταύτας κατά το άρθρον 2 μισθού ενεργείας, προσμηξιμένου με το εξ (22%) επίδομα Κυριακών, με το αντίτιμον τροφής σε κάθε περίπτωση και με τα υπό του άρθρου 5 της παρούσης οριζόμενα ειδικά επίδοματα τα οποία υπολογίζονται ως εξής: Το ποσόν του κατά περίπτωσιν μηνιαίου ειδικού επίδοματος προσαυξάνεται κατά 50% και διαιρείται δια της ετήσιας άδειας

των (96) ημερών, το δε πηλίκον πολλαπλασιάζεται επί τας ημέρας της δικαιουμένης άδειας.

Το ούτω προκύπτον ποσόν αντιπροσωπεύει την αναλογίαν των ειδικών επιδομάτων επί των ενσωματουμένων εις την άδεια δώρων εορτών Χριστουγέννων και Πάσχα. Ειδικά για τον κατά τ' ανωτέρω υπολογισμό της άδειας το ημερομίσθιον καθορίζεται στο 1/22 του βασικού μισθού. (Βάσει ειδικών συμφωνητικών μεταξύ της Ε.Ε.Ε.Π. αφ' ενός και των Π.Ε. Μηχανικών (ΠΕΜΕΝ) και Π.Ε. Πρακτικών Μηχανικών και Θερμαστών Θαλάσσης «Ο ΣΤΕΦΕΝΣΩΝ» αφ' ετέρου αι ανωτέρω διατάξεις των παραγράφων 1 και 2 δεν ισχύουν ως προς τα μέλη τους και επομένως ως προς αυτούς εξακολουθούν να ισχύουν ως έχουν οι παράγραφοι 1 και 2 του άρθρου 8 της από 30.3.1981 Συλλογικής Σύμβασης Μεσογειακών - Τουριστικών πλοίων το οποίον αναφέρεται εις την άδεια διευκρινιζόμενου ότι το συνυπολογιζόμενον επίδομα Κυριακών ανέρχεται εις ποσοστόν 22%.

3. Η άδεια παρέχεται σε όλους από τον Πλοίαρχο εφ' όσον κατά την κρίση του επιτρέπουν την παροχήν ταύτης οι ανάγκες του πλοίου, δύναται δε να χορηγείται και κατά την παραμονήν του πλοίου σε λιμάνι επί επταήμερον καθώς και για επισκευές, ετήσια επιθεώρηση κ.λ.π.

Οι ημέρες κατάπλου και απόπλου δεν λογίζονται σαν ημέρες άδειας αλλά σαν ημέρες εργασίας. Σε κάθε άλλη περίπτωση η χορηγούμενη άδεια δεν είναι δυνατόν να δοθῆ για χρονικόν διάστημα μικρότερον των επτά ημερών. Σε περίπτωση που οι ανάγκες του πλοίου δεν επιτρέπουν την χορήγηση της άδειας η χορήγηση της κατ' επιλογήν του ναυτικού, είτε αναβάλλεται για τον κατάλληλο χρόνο είτε θεωρείται ως παρασχεθείσα, καταβαλλομένου στην περίπτωση αυτή στο ναυτικό του αναλογούντος μισθού και του εξ 22% επίδοματος Κυριακών μετά του αντιτίμου τροφής, έστω και αν ούτος παραμένει και διατρέφεται στο πλοίο.

Εν πάση περιπτώσει πρέπει να καταβάλλεται κάθε προσπάθεια για να αποφεύγεται η μη παροχή της άδειας έναντι καταβολής χρηματικής αμοιβής.

4. Ο ναυτικός απολυόμενος από το πλοίο, δικαιούται οπωσδήποτε της υπό των παραγρ. 1 και 2 του παρόντος άρθρου προβλεπόμενης άδειας και αν ακόμη δεν εζήτησε την χορήγησή της από τον Πλοίαρχο διαρκούσης της υπηρεσίας του και ανεξαρτήτως του λόγου για τον οποίον δεν εχορηγήθη στον ναυτικό η άδεια ή δεν κατεβλήθη εις τούτον ο αναλογούν εις αυτήν μισθός.

Άρθρον 9

Ημέραι αργίας εν πλω και στο λιμάνι

1. Ως ημέρες αργίας εν πλω και στο λιμάνι ορίζονται:

α) Η 1η του Έτους.

β) Η εορτή των Θεοφανείων.

γ) Η Καθαρή Δευτέρα.

δ) Η 25η Μαρτίου.

ε) Η Μεγάλη Παρασκευή

στ) Η Δευτέρα του Πάσχα

ζ) Η ημέρα του Αγίου Γεωργίου

η) Η 1η Μαΐου

θ) Η ημέρα της Αναλήψεως

ι) Η 15η Αυγούστου

ια) Η 14η Σεπτεμβρίου

ιβ) Η 28η Οκτωβρίου

ιγ) Η ημέρα του Αγίου Νικολάου

ιδ) Η ημέρα των Χριστουγέννων

ιε) Η Δευτέρα ημέρα των Χριστουγέννων

ιστ) Οι εις τους Ελληνικούς λιμένας αναγνωρισμένες ως ημέρες αργίας τοπικές εορτές εφ' όσον το πλοίον ναυλοχεί εις τίνα τούτων.

2. Κατά τας άνω ημέρας οι ναυτικοί απαλλάσσονται πάσης εργασίας. Τυχόν απασχόληση τούτων εν πλώ και στο λιμάνι λόγω αναγκών του πλοίου είναι υποχρεωτική και αμειβεται υπερωριακώς (άρθρον 19).

3. Η εργασία στο λιμάνι κατά τας Κυριακάς εις τους απασχολουμένους εις εργασίας ημέρα (DAYMEN) διέπεται από τις ανωτέρω αναφερόμενες περι εργασίας διατάξεις και αμειβεται υπερωριακώς (άρθρο 19).

Άρθρο 10

Ιματισμός

1. Εις έκαστον Αξίωματικόν και μέλος του κατωτέρω πληρώματος, περιλαμβανομένου και του προσωπικού Γενικών Υπηρεσιών, παρέχεται ο απαιτούμενος ιματισμός για την εκτέλεση των καθηκόντων τους.

2. Εις έκαστον μέλος του κατωτέρου προσωπικού καταστρώματος χορηγείται επι πλέον ένας αδιάβροχος επενδυτής (νιτσερόδα) και ένα ζεύγος αδιάβροχων υποδημάτων εις δε το κατώτερον προσωπικόν μηχανής φόρμες ή ανάλογος ιματισμός για την εκτέλεση της εργασίας των.

3. Σε όλους του Αξ/κούς χορηγείται υπό του πλοιοκλήτου μία στολή καθ' εκάστην τουριστικήν περίοδον, μετά δε τη λήξη της τουριστικής περιόδου (θερινής ή χειμερινής) η στολή αυτή ανήκει κατά κυριότητα στο ναυτικό.

Άρθρο 11

Είδη ενδιαίτησεως κα τροφοδοσίας

1. Εις έκαστον Αξ/κόν και μέλος του κατωτέρου πληρώματος παρέχονται επί του πλοίου.

α. Τα απαραίτητα είδη κλινοστρωμνής ως στρώματα, σινδόνια κλινοσκεπάσματα προσκεφάλια.

β. Είδη καθαριότητας ως προσώπια, σαπούνια, κοινό ενός χιλιογράμμου ανά 15ήμερον, καθώς και η αναγκαία ποσότητα σάπωνος προσώπου.

γ. Είδη εστίασεως ως πιάτα, πηρούνια κουτάλια, μαχαιρία κύπελλα κ.λ.π. κατάλληλα για τα γεύματα.

2. Από τα είδη της προηγούμενης παραγράφου, τα σινδόνια τα καλύμματα των προσκεφαλαίων και τα προσώπια πρέπει να εναλλάσσονται με καθαρά κάθε εβδομάδα.

3. Όλα τα ανωτέρω είδη καθώς και ο ιματισμός πρέπει να παραδίδονται στους ναυτικούς καθαρά και σε κατάσταση που να επιτρέπει την συνήθη χρήση τους.

Οι ναυτικοί υποχρεούνται να επιστέψουν τα κατά τας διατάξεις του παρόντος άρθρου παρεχόμενα εις αυτούς μη αναλώσιμα είδη σε καλή κατάσταση στο τέλος εκάστης εβδομάδος προς αντικατάσταση και κατά την απόλυσή τους, λογιζόμενης ως φυσιολογικής της λόγω συνήθους χρήσεως φθοράς των.

Σε περίπτωση απώλειας ή καταστροφής είδους τινός εκ των ανωτέρω από αμέλεια ή υπαιτιότητα του κατόχου, ούτος υποχρεούται όπως καταβάλει το αντίτιμον για την αντικατάσταση του απωλεσθέντος ή κατασταφέντος είδους.

ΚΕΦΑΛΑΙΟΝ Β

Άρθρον 12

Ώρες Εργασίας

1. Οι ώρες εργασίας για όλους εν γένει τους ναυτικούς παντός βαθμού και ειδικότητας τους εργαζομένους επί των Μισογειακών και Τουριστικών Πλοίων εν πλώ και στα λιμάνια καθορίζονται σε σαράντα (40) εβδομαδιαίως ήτοι σε οκτώ (8) ώρες καθ' εκάστην από Δευτέρας μέχρι και Παρασκευής, της πέραν των ωρών τούτων εργασίας των μελών του πληρώματος εν γένει, ως και της

εργασίας του Σαββάτου, αμειβομένης υπερωριακώς.

2. Λαμβανομένης υπ' όψιν της ανάγκης όπως οι εργασίες εν πλώ συνεχίζονται καθ' όλης τας ημέρας της εβδομάδος, οι άνδρες των φυλακών υποχρεούνται να εκτελούν εν πλώ την υπηρεσίαν των φυλακών κατά Σάββατον και Κυριακήν επί θωρον, αμειβόμενοι υπερωριακώς για το Σάββατον της εργασίας της Κυριακής, και μέχρι οκτώ (8) ωρών καλυπτομένης δια του εξ' 22% ειδικού επιδόματος Κυριακών.

3. Για τις Κυριακές που διανύονται εν πλώ και στο λιμάνι, η υπό της παραγρ. 1 του άρθρου 5 της παρούσης Σ.Σ. προβλεπόμενη ιδιαίτερη αμοιβή αφορά την μέχρις οκτώ (8) ωρών κατά Κυριακήν εργασία.

4. Οι ώρες εργασίας του κατωτέρου πληρώματος καταστρώματος και μηχανολεβητοστασίου του απασχολουμένου εις ημερήσιαν εργασία (DAYMEN) ορίζονται εν πλώ εις (40) ώρες εβδομαδιαίως ήτοι οκτώ (8) ώρες ημερησίως από Δευτέρας μέχρι και Παρασκευής, θα αμειβονται δε υπερωριακώς δια την κατά Σάββατον απασχόλησιν των και δι' όσας ώρας απασχοληθούν κατά Κυριακήν.

5. Καθ' ον χρόνον το πλοίο ενυδρισκεται στο λιμάνι, εις όλους τους ναυτικούς τους απασχολουμένους κατά την ημέραν του Σαββάτου και δι' όσας ώρας απασχοληθούν καταβάλλεται υπερωριακή αμοιβή.

6. Η απασχόληση του πληρώματος της Κυριακής στο λιμάνι, θα πραγματοποιείται μόνον όταν λαμβάνει χώραν επιβίβαση ή αποβίβαση επιβατών ή εφ' όσον απαιτούν αυτή την απασχόληση οι ανάγκες του πλοίου και κατ' αναλογίαν του αριθμού των επί του πλοίου παραμενόντων επιβατών και συμφώνως προς τα μέχρι τώρα κρατούντα. Άλλως, σε περίπτωση απασχόλησής του για άλλη εργασία του πλοίου, θα καταβάλλεται εις αυτό υπερωριακή αμοιβή.

Όσον αφορά το προσωπικό του καταστρώματος και μηχανολεβητοστασίου, στην ως άνω απασχόληση δεν περιλαμβάνονται εργασίες συντηρήσεως και καθαρισμού του πλοίου.

Άρθρον 13

Προσωπικόν Καταστρώματος εν πλώ

1. Οι ώρες φυλακής του προσωπικού καταστρώματος εν πλώ ορίζονται εις (40) εβδομαδιαίως ήτοι (8) ώρες ημερησίως από της Δευτέρας μέχρι και της Παρασκευής, του Σαββάτου και της Κυριακής θεωρουμένων ως ημερών αργίας.

Με την καθιέρωση όμως του ειδικού επιδόματος Κυριακών εξ 22%, το προσωπικό καταστρώματος υποχρεούται εις οκτώωρον καθαρώς φυλακήν, αποκλειομένης πάσης άλλης απασχολήσεως του κατά τας Κυριακάς εν πλώ άνευ ετέρας αμοιβής.

2. Οι ώρες ημερησίας απασχολήσεως του προσωπικού καταστρώματος (DAYMEN) συμπεριλαμβανομένου και του ξυλουργού, εις πάσης φύσεως εργασίας της ειδικότητός των, πλην φυλακών, ορίζονται εις οκτώ (8) ώρες από Δευτέρας μέχρι και της Παρασκευής.

Ο Ξυλουργός οφείλει να εκτελεί κάθε ξυλουργική εργασία η οποία διατάσσεται από τον Πλοίαρχον εις όλα τα διαμερίσματα και τους χώρους του πλοίου, ως και κάθε εργασία που προβλέπεται από τον Κανονισμό της Εσωτερικής Υπηρεσίας πλην της κατασκευής καινούρων ειδών.

3. Ο καθορισμός των ανδρών οι οποίοι συγκροτούν τις φυλακές και εκείνων οι οποίοι διατίθενται εις πάσης φύσεως εργασίας ημέρας ενεργείται αποκλειστικώς υπό του Πλοίαρχου.

Άρθρον 14

Προσωπικόν Μηχανολεβητοστασίου εν πλώ

1. Οι ώρες φυλακής του προσωπικού μηχανολεβητοστασίου εν πλώ ορίζεται εις (40) εβδομαδιαίως ήτοι (8) ώρες ημερησίως από της Δευτέρας μέχρι και της Παρασκευής, του Σαββάτου και της Κυριακής θεωρουμένων ως ημερών αργίας. Με την κλαθιέρωση όμως του ειδικού επιδόματος Κυριακών εξ 22% το προσωπικόν του μηχανολεβητοστασίου υποχρεούται εις οκτάωρον καθαρώς φυλακὴν αποκλεισμένης πάσης άλλης απασχολήσεως του κατά τας Κυριακάς εν πλώ άνευ ετέρας αμοιβῆς.

2. Οι ώρες ημερησίας απασχολήσεως του προσωπικού μηχανολεβητοστασίου (DAYMEN) εις πάσης φύσεως εργασίας της ειδικότητάς του, πλὴν φυλακῶν ορίζονται εις οκτώ (8) ώρες από Δευτέρας μέχρι και Παρασκευῆς.

3. Ο καθορισμός των ανδρῶν οι οποίοι συγκροτοῦν τας φυλακάς και εκείνων οι οποίοι διατίθενται εις πάσης φύσεως εργασίαν της ειδικότητός των ενεργείται υπό του Α' Μηχανικού, του Πλοιάρχου πάντως έχοντος το δικαίωμα τελικῆς εγκρίσεως.

Άρθρο 15

Προσωπικόν Καταστρώματος και Μηχανολεβητοστασίου εν λιμένι

1. Στο λιμάνι οι φυλακές δύνανται να διατηρηθῶν εφ' ὅσον ο Πλοίαρχος κρίνει τούτο αναγκαίον δια λόγους ασφαλείας του πλοίου.

Εις τας περιπτώσεις ταύτας η εργασία διέπτεται υπό των διατάξεων περί εργασίας εν πλώ.

2. Σε περίπτωσι που οι φυλακές διατηροῦνται οχι για λόγους ασφαλείας του πλοίου, καταβάλλεται εις ἕκαστον άνδρα της φυλακῆς πρόσθετη αμοιβή (υπερωρία) για (3) τρεις ώρες από Δευτέρας μέχρι και της Κυριακής για κάθε ημέρα.

3. Όταν οι φύλακες διαλυθῶν, οι ώρες υποχρεωτικῆς εργασίας ορίζονται εις (8) οκτώ ημερησίως από Δευτέρας μέχρι και Παρασκευῆς.

4. Οι κατά την προηγουμένη παράγραφον καθοριζόμενες (8) ώρες εργασίας κατανέμονται υπό του Πλοιάρχου μεταξύ των ωρῶν 08.00 εώς 17.00 ώρας από 1ης Νοεμβρίου μέχρι 30ης Απριλίου και από της 07.00 ώρας εως της 17.00 ώρας από 1ης Μαΐου μέχρι 31ης Οκτωβρίου, παρεχομένου λογικῆς ορίου δια τα γεύματα.

5. Στις περιπτώσεις όπου μετά τη διάλυση των φυλακῶν διατηροῦνται αὐτές ειδικῶς για το προσωπικόν του καταστρώματος και του μηχανολεβητοστασίου δια τας εργασίας της ειδικότητος των (ναῦτες για την φύλαξη του πλοίου και θερμοστές για εργασία μόνον εντός του λεβητοστασίου, αποκλεισμένης της απασχολήσεως των θερμοστών εις το μηχανοστάσιον ἢ ἕτερον τμήμα), καταβάλλεται εις τους οὕτω απασχολημένους στην καθαρῶς αὐτῆς ειδικῆς φυλακῆς πρόσθετη αμοιβή (υπερωρία) κατ' άνδρα και κατά φυλακὴν για δύο (2) ώρες από της Δευτέρας μέχρι και της Παρασκευῆς, πέντε (5) ώρες κατά Σάββατον και οκτώ (8) ώρες κατά Κυριακὴν.

Εννοείται ὅτι οι άνδρες της φυλακῆς θα εκτελοῦν και τις εργασίες του νυκτοφύλακος και θα διατηροῦν και τα πυρὰ των λεβήτων για την λειτουργία των μηχανημάτων φορτοεκφορτώσεως του πλοίου, χωρίς άλλη αμοιβή.

6. Στο λιμάνι, τόσοσν οι Αξίωματικοί ὅσον και το κατώτερον προσωπικόν παραμένον εκ περιτροπῆς επί του πλοίου βάσει πίνακος καταρτιζόμενου υπό του Πλοιάρχου και γνωστοποιουμένου καταλλήλως εις το πλήρωμα ὅπως ο νόμος και οι Κανονισμοί ορίζουν και εἶναι ελεύθεροι την θην πρωϊνήν της επομένης. Εάν δε

κατά τας ώρας της φυλακῆς οὗτοι απασχοληθῶν εις εργασίαν της ειδικότητός των, δικαιούνται ιδιαίτερας αμοιβῆς ως αὐτῆ καθορίζεται στο άρθρο 19.

Άρθρο 16

Ώραι εργασίας προσωπικού Γενικῶν Υπηρεσιῶν εν πλώ και εν λιμένι

1. Οι ώρες εργασίας του προσωπικού γενικῶν υπηρεσιῶν εν πλώ ορίζονται σε σαράντα (40) εβδομαδιαίως ήτοι σε οκτώ (8) ώρες ημερησίως από της Δευτέρας μέχρι και της Παρασκευῆς, του Σαββάτου και της Κυριακής θεωρουμένων ως ημερῶν αργίας. Μετά την καθιέρωση όμως του ειδικού επιδόματος Κυριακών εξ 22% το προσωπικόν των Γενικῶν Υπηρεσιῶν υποχρεούται σε βωρη εργασία κατά τας Κυριακάς, εν πλώ, χωρίς άλλη αμοιβή.

2. Οι ώρες εργασίας του Προσωπικού Γενικῶν Υπηρεσιῶν στο λιμάνι ορίζονται σε (40) εβδομαδιαίως ήτοι σε οκτώ (8) ώρες ημερησίως από της Δευτέρας μέχρι και της Παρασκευῆς, του Σαββάτου και της Κυριακής θεωρουμένων ως ημερῶν αργίας. Μετά την καθιέρωση όμως του ειδικού επιδόματος Κυριακών εξ 22% εάν το προσωπικόν Γενικῶν Υπηρεσιῶν ἤθελεν υποχρεωθῆι λόγω ειδικῶν αναγκῶν του πλοίου, να εργασθῆι κατά Κυριακὴν στο λιμάνι, δεν δικαιούται ιδιαίτερης αμοιβῆς δια την μέχρι των (8) ωρῶν προσφερθησομένην εργασία.

Ὡς ειδικῆς ανάγκες του πλοίου στην περίπτωση αὐτῆ θεωροῦνται η επιβίβαση και αποβίβαση επιβατῶν, η παραμονή επί του πλοίου επιβατῶν, η εξυπηρέτηση των Αξίωματικῶν και του πληρώματος, η παραλαβή τροφίμων εφοδίων και υλικῶν της ειδικότητάς των.

Σε ὅλες τις περιπτώσεις αὐτές ο αριθμός των υποχρεουμένων προς εργασία ανδρῶν θα εἶναι ανάλογος προς τον απαιτούμενον για την διεκπεραίωση της ειδικῆς αὐτῆς εργασίας.

3. Η βωρος εργασία του προσωπικού των θαλαμηπόλων πάσης διαβαθμίσεως, (Αρχιθαλαμηπόλου, Θαλαμηπόλων, Επικούρων κ.λπ.) κατανέμονται κατά την κρίση του Πλοιάρχου ως ακολούθως:

α. Εν πλώ και εν ὄρμω εφ' ὅσον δεν διαλύονται οι φυλακές του λοιπού πληρώματος, μεταξύ των ωρῶν 08.00 και 21.00 με μία διακοπή.

β. Στο λιμάνι, εφ' ὅσον διαλύονται οι φυλακές του λοιπού πληρώματος ἔστω και αν διατηροῦνται ειδικῶς οι φυλακές Μηχανολεβητοστασίου, μεταξύ των ωρῶν 08.00 - 18.00, εφ' ὅσον δεν επιβαίνουν του πλοίου επιβάτες.

4. Οι ώρες εργασίας του προσωπικού μαγειρείου και τροφοδοσίας πάσης διαβαθμίσεως εν πλώ κατανέμονται κατά την κρίση του Πλοιάρχου μεταξύ των ωρῶν 06.00 - 22.00 κατά τα σήμερον κρατοῦντα. Οι ώρες εργασίας του προσωπικού μαγειρείου και τροφοδοσίας στα λιμάνια κατανέμονται κατά την κρίση του Πλοιάρχου μεταξύ των ωρῶν 08.00 - 18.00, εφ' ὅσον δεν επιβαίνουν του πλοίου επιβάτες.

5. Εφ' ὅσον επιβαίνουν του πλοίου επιβάτες ἢ διενεργείται επιβίβαση ἢ αποβίβαση επιβατῶν, οι ώρες εργασίας του προσωπικού των Γενικῶν Υπηρεσιῶν εν γένει διέπονται από τις ώρες εργασίας εν πλώ.

6. Στο λιμάνι, τόσοσν οι Αξίωματικοί ὅσον και το κατώτερον προσωπικόν παραμένον εκ περιτροπῆς επί του πλοίου βάσει πίνακος καταρτιζόμενου υπό του Πλοιάρχου και γνωστοποιουμένου καταλλήλως στο πλήρωμα ως ο Νόμος και οι Κανονισμοί ορίζουν και εἶναι ελεύθεροι την θην πρωϊνήν της επομένης.

Άρθρο 17

ΝΥΚΤΟΦΥΛΑΚΕΣ

Οι εργάσιμες ώρες των νυκτοφυλάκων ορίζονται σε δώδεκα (12) συνεχείς ώρες, περιλαμβανομένης μεταξύ της 18.00 ώρας και της 06.00 ώρας της επομένης ημέρας.

2. Οι ώρες νυκτοφυλάκων του προσωπικού των θαλαμηπόλων πάσης διαβαθμίσεως ορίζονται εν πλώ μεν από την 21ης ώρας μέχρι και της 6ης πρωϊνής της επομένης και εν όρμω από της 18ης μέχρι και της 6ης πρωϊνής της επομένης.

Άρθρο 18

Ημέρες κατάπλου και απόπλου

1. Κατά τις ημέρες κατάπλου και απόπλου, υπολογιζομένης από μεσονυκτίου εις μεσονύκτιον, το προσωπικόν καταστρώματος και μηχανολεβητοστασίου οφείλει να εργασθεί εάν διαταχθεί προς τούτο και πλέον των (8) ωρών υπολογιζομένων δια της αθροίσεως των ωρών φυλακής εν πλώ και εργασίας στο λιμάνι, της πέραν του 8ωρου υπηρεσίας αμειβομένης υπερωριακάς.

2. Οι φυλακές μπορεί κατά την κρίση του Πλοιάρχου να αρχίζουν δώδεκα (12) ώρες προ του απόπλου του πλοίου από το λιμάνι και να διαλύονται μετά δώδεκα (12) ώρες από του κατάπλου εις λιμένα.

3. Επικειμένου κατάπλου ή απόπλου του πλοίου και εφ' όσον κατά την κρίση του Πλοιάρχου οι φυλακές διατηρούνται επί δωδεκάωρων μετά τον κατάπλου ή προ του απόπλου, οι υπό των ναυτικών εκτελούμενες εργασίες κατά το Σάββατο και την Κυριακή διέπονται από τις διατάξεις περί εργασίας εν πλώ της παρούσης συμβάσεως, ως εν άρθρω 12 παρ. 2 ορίζεται.

4. Οι διατάξεις των προηγουμένων παραγράφων του παρόντος άρθρου εφαρμόζονται για τους τελικούς και ενδιάμεσους λιμένες κατάπλου και απόπλου, θεωρείται δε για την εφαρμογή των συντελεσθείς ο κατάπλους όταν το πλοίο ανκυροβολήσει εις την θέση επιβίβασεως ή αποβίβασεως επιβατών και ο απόπλους όταν τούτο αποσπασθεί του ανκυροβολίου επιβίβασεως επιβατών.

5. Ειδικώς, προκειμένου περι κατάπλου ή απόπλου κατά Σάββατον ή Κυριακήν εις τον ή από τον λιμένα αφετηρίας της κρουαζιέρας ή του ταξιδίου του πλοίου, παρέχεται ειδική υπερωριακή αμοιβή εις τους άνδρες φυλακής καταστρώματος και μηχανολεβητοστασίου εκ δύο (2) ωρών δι' εκάστην των ανωτέρω ημερών και εφ' όσον το πλοίο παραμένει εις λιμένα πλέον των έξι (6) ωρών.

Εξαιρούνται τα εκ των Τουριστικών Επιβατηγών πλοίων ημερόπλοια.

Άρθρο 19

Πρόσθετη εργασία και πρόσθετη αμοιβή

Υπερωρία

1. Εάν ο ναυτικός διαταχθεί να εκτελέση πρόσθετη εργασία, πέραν δηλαδή των κεκανονισμένων ωρών, είναι υποχρεωμένος να την εκτελέση, δεν δύναται όμως η πρόσθετος αυτή εργασία να υπερβαίνει τις τέσσαρες ώρες εντός του 24ωρου.

2. Για την πρόσθετη αυτή εργασία ο εκτελέσας αυτήν ναυτικός δικαιούται σε πρόσθετη αμοιβή (υπερωρία) η οποία υπολογίζεται ως εξής:

Το ποσόν του μηνιαίου βασικού μισθού διαιρείται δια των ωρών της μηνιαίας υποχρεωτικής απασχολήσεως, τούτων εξευρισκόμενων δια της διάρσεως των εβδομάδων του έτους δια δώδεκα μηνών και του πολλαπλασιασμού του εκ της διαιρέσεως ταύτης προκύπτοντος ηηλικού (4,33) επί τας ώρας της εκάστοτε ισχυούσης εβδομαδιαίας υποχρεωτικής απασχολήσεως. Βάσει του ανωτέρω υπολογισμού οι ώρες μηνιαίας υποχρεωτικής απασχολή-

σεως ανέρχονται εις (173).

3. Για κάθε πρόσθετη εργασία πέραν δηλαδή των κεκανονισμένων ωρών, η υπερωριακή αμοιβή των ναυτικών που προκύπτει από την εφαρμογή της παραγράφου 2 του παρόντος άρθρου, προσαυξάνεται κατά ποσοστόν 25%.

3α. Για την πρόσθετη υπερωριακή απασχόληση του πληρώματος κατά τα Σάββατα και τις αργίες, όπως αυτές ορίζονται από το άρθρο 9 της παρούσης, καταβάλλεται δια την μέχρι 31.12.1995 χρονική περίοδο η υπερωριακή αμοιβή που ορίζεται από την παράγραφο 3 του παρόντος άρθρου, δηλαδή το 1,25 του 1/173 του βασικού μισθού για κάθε ώρα υπερωριακής απασχόλησης. Το ποσοστό αυτό προσαύξεσης του ωρομισθίου καθορίζεται: Από 1.1.1996 εις 1,30, από 1.1.97 εις 1,35, από 1.1.1998 εις 1,40 από 1.1.1999 εις 1,45 και από 1.1.2000 εις 1,50, για όλες τις ώρες της υπερωριακής απασχόλησης κατά τα Σάββατα και τις αργίες.

4. Οι πλέον της ημισείας ώρας χρόνος απασχόλησης λογίζεται σαν ολόκληρη ώρα.

Παρατίθεται κατωτέρω πίνακας υπερωριακής αμοιβής με βάση το ωρομίσθιον προσαυξημένον κατά 25%.

ΠΙΝΑΚΑΣ ΥΠΕΡΩΡΙΑΚΗΣ ΑΜΟΙΒΗΣ
(το 1/173 + 25%)

Α'. ΑΞΙΩΜΑΤΙΚΟΙ

	ΒΑΣΙΚΟΣ ΜΙΣΘΟΣ	ΥΠΕΡΩΡΙΑ
Α' ΑΞΙΩΜΑΤΙΚΟΙ		
α. Ύπαρχος	295.930	2139
β. Υποπλοίαρχος	251.065	1814
γ. Ανθυποπλοίαρχος	214.135	1547
δ. Μηχανικός Α/Β	295.930	2139
ε. Μηχανικός Β'	251.065	1814
στ. Μηχανικός Γ.	214.135	1547
ζ. ΑΞ/κος Ασυρμ. Α'. Προϊσ/νος	295.930	2139
η. ΑΞ/κος Ασυρμ. Α'.	251.065	1814
θ. ΑΞ/κος Ασυρμ. Β'.	214.135	1547
ι. Οικ/κος ΑΞ/κος Α'. Προσ/νος	295.930	2139
ια. Οικ/κος ΑΞ/κος Α'.	251.065	1814
ιβ. Οικ/κος ΑΞ/κος Β'.	214.135	1547
ιγ. Ιατρός	251.065	1814
ιδ. Φροντιστής	295.930	2139
ιε. Προϊστάμενος Ηλεκτρολόγος	295.930	2139
ιστ. Ηλεκτρολόγος Προσοντούχος	214.135	1547

Β' ΑΞΙΩΜΑΤΙΚΟΙ ΔΟΚΙΜΟΙ

α. Δόκιμοι Πλοίαρχοι, Μηχανικοί Ασυρματιστές έχοντες πτυχίον ή δίπλωμα δοκίμου	123.650	894
β. Δόκιμος Οικ/κος ΑΞ/κος πτυχ.		
Ανωτέρας Οικ. Σχολής ή Πτυχ. Ανωτάτης Σχολής	123.650	894
γ. Δόκιμος Οικ/κος ΑΞ/κος χωρίς		
τ' ανωτέρω προσόντα	112.900	816
Γ' ΚΑΤΩΤΕΡΟ ΠΛΗΡΩΜΑ ΚΑΤΑΣΤΡΩΜΑΤΟΣ		
α. Ναύκληρος	197.515	1427
β. Υποναύκληρος	174.170	1259
γ. Ξυλουργός	175.660	1269
δ. Ναύτης	166.950	1206
ε. Ναυτόπαις	112.900	816
Δ' ΚΑΤΩΤΕΡΟΝ ΠΛΗΡΩΜΑ ΜΗΧΑΝΗΣ		
α. Μηχανοδηγός Α'.	199.590	1442
β. Μηχανοδηγός Β'.	177.815	1284

γ. Αρχιθερμαστής	177.615	1284
δ. Ηλεκτρολόγος βοηθός	177.615	1284
ε. Λιπαντής	173.805	1256
στ. Θερμαστής	171.125	1236
ζ. Καθαριστής κεκτ. αδ. θερμ.	171.125	1236
η. Καθαριστής	112.900	816
θ. Υδραυλικός	173.520	1254
ι. Μαθητευόμενος ή δοκ. Ηλεκτ/ γος	112.900	816
Ε'. ΚΑΤΩΤΕΡΟ ΠΛΗΡΩΜΑ ΓΕΝΙΚΩΝ ΥΠΗΡΕΣΙΩΝ		
1. ΠΛΗΡΩΜΑ ΘΑΛΑΜΗΠΟΛΩΝ		
α. Αρχιθαλαμηπόλος - Προϊστά- μενος	295.930	2139
β. Αρχιθαλαμηπόλος Τραπεζα- ρίας	251.065	1814
γ. Αρχιθαλαμηπόλος	225.825	1631
δ. Θαλαμηπόλος (άνδρας ή γυν)	166.950	1206
ε. Επικουρος (άνδρας ή γυν)	112.900	816
2. ΠΛΗΡΩΜΑ ΜΑΓΕΙΡΕΙΟΥ		
α. Αρχιμάγειρος Α'	313.110	2262
β. Αρχιμάγειρος Β'	273.435	1976
γ. Αρχιζαχαροπλάστης	247.720	1790
δ. Μάγειρος Α'	225.905	1632
ε. Μάγειρος Β'	187.710	1356
στ. Μάγειρος Γ'	176.070	1272
ζ. Αρτοποιός	225.905	1632
η. Ζαχαροπλάστης	225.905	1632
θ. Σφαγέας	225.905	1632
ι. Βοηθ. αρτοποιού ζαχαροπλ & σφαγέα	176.070	1272
ια. Χυτροκαθαριστής	112.900	816
3. ΠΛΗΡΩΜΑ ΤΡΟΦΟΔΟΣΙΑΣ		
α. Λογιστής Τροφοδοσίας	163.910	1184
β. Βοηθός Φροντιστού με θα- λάσσια υπηρεσία μέχρι τρία χρό- νια στην αυτήν ειδικότητα	163.910	1184
γ. Βοηθός Φροντιστού με άδεια και τριετή θαλάσσια υπηρεσία στην αυτήν ειδικότητα	174.535	1261
δ. Βοηθός Φροντιστού με άδεια και πενταετή θαλ. υπηρεσία στην αυτήν ειδικότητα	181.385	1310
ε. Μαθητευόμενος βοηθός φρο- ντιστού	112.900	816

5. Εις τους Αξιωματικούς Ασυρμάτου, λαμβανομένης υπ' όψιν της φύσεως της εργασίας των επί των επιβατηγών πλοίων, η υπερωριακή απασχόλησή τους υπολογίζεται ότι δεν θα είναι κατώτερη των (100) ωρών μηνιαίως εις τα οποία ώρας συμπεριλαμβάνεται και η υπερωριακή εργασία των ημερών του Σαββάτου, ως και των αργιών της Σ.Σ. και μόνον εφ' όσον το πλοίο ταξιδεύει και φέρει επιβάτες, άλλως θα λαμβάνουν την αποζημίωση δια τας τυχόν πραγματοποιούμενας υπερωρίας.

6. Λαμβανομένης υπ' όψιν της φύσεως της εργασίας στα επιβατηγά πλοία, ή υπερωριακή απασχόληση των Αξιωματικών καταστώματος (Υπάρχου, Υποπλοιάρχου και Ανθυποπλοιάρχου) της Αξιωματικής Μηχανής (Α/Β, Β, Γ) του Προϊσταμένου Ηλεκτρολόγου και του Προσοντούχου Ηλεκτρολόγου, των Οικονομικών Αξ/κών (Προϊσταμένου Α' και Β') και του Φροντιστού, δεν μπορεί να είναι κατώτερη των (85) ογδοήκοντα πέντε ωρών κατά μήνα, συμπεριλαμβανομένης και της υπερωριακής εργασίας των ημε-

ρών Σαββάτου και αργιών της Σ.Σ.Ε. και μόνον εφ' όσον το πλοίο ταξιδεύει και φέρει επιβάτες, άλλως θα λαμβάνουν ούτοι αποζημίωση δια τας τυχόν πραγματοποιούμενας υπερωρίας.

7. Εις τους Αξιωματικούς Καταστώματος και μηχανής που ασχολούνται με την μεταφορά επιβατών με βάρκες του πλοίου στην στεριά, μέσα στο οκτάωρο της υποχρεωτικής εργασίας των, καταβάλλεται συνολικά για κάθε βάρδια και ανεξάρτητα από τον αριθμό των δρομολογίων της, το ποσό των (17.195) δέκα επτά χιλιάδων εκατό εννεήντα πέντε δραχμών από 1.1.95 μέχρι 31.12.95 εάν η εργασία αυτή εκτελείται σε λιμάνια του εσωτερικού και το ποσό των (22.120) είκοσι δύο χιλιάδων εκατόν είκοσι δραχμών από 1.1.95 - 31.12.95 εάν εκτελείται σε λιμάνια του εξωτερικού. Όταν η εργασία αυτή εκτελείται πέραν του υποχρεωτικού ωραρίου, τότε θα καταβάλλεται στους απασχολούμενους με την εργασία αυτή επί πλέον και υπερωριακή αμοιβή.

8. Στον Α'. Μηχανικό καταβάλλεται ειδικό επίδομα εκ δραχμών (11.245) έντεκα χιλιάδων διακοσίων σαράντα πέντε από 1.1.95 - 31.12.95 όταν το πλοίο διέλθει τις Μεγάλες Λίμνες Καναδά, τη Διώρυγα του Παναμά (PANAMA CANAL) και τη Διώρυγα του Σουεζ.

Το εν λόγω επίδομα καταβάλλεται, άπαξ και για την πρώτη και μόνο διέλευση ανεξάρτητα άλλων διελεύσεων που τυχόν ήθελαν επακολουθήσει εντός τριάκοντα ημερών.

Άρθρο 20

Πρόσθετοι εργασίας και καθορισμός αμοιβής τούτων

1. Εις τους απασχολούμενους εις πρόσθετον εργασία (υπερωρία) ναυτικούς καταβάλλεται πρόσθετη αμοιβή όπως αυτή ορίζεται στο προηγούμενο άρθρον.

2. Πρόσθετοι εργασίας αμοιβόμενοι κατά την προηγούμενη παράγραφον θεωρούνται:

α. Η κατά τας Κυριακάς, εν πλώ και εν λιμένι, απασχόληση του προσωπικού Καταστώματος και Μηχανολεβητοστασίου, πλέον της θωρου καθαρώς φυλακής του (άρθρον 12 παράγραφος 2).

β. Αι κατά Σάββατον εν πλώ και εν λιμένι, πέραν της υποχρεωτικής φυλακής, ώρες απασχόλησης (άρθρον 12 παράγραφος 1).

γ. Η εν πλώ πέραν της υποχρεωτικής απασχόλησης, παρεχόμενη εργασία υπό των εκτός φυλακής ανδρών (DAYMEN) καταστώματος και μηχανολεβητοστασίου (άρθρον 13ον παράγραφος 2 και άρθρον 14 παράγραφος 2).

δ. Η εν λιμένι, κατά τας Κυριακάς και ημέρας αργίας απασχόλησις εις εργασίας ημέρας (DAYMEN) (άρθρον 9 παράγραφος 3).

ε. Η εν λιμένι κατά Σάββατον απασχόλησις των ναυτικών.

στ. Η εν λιμένι κατά τας Κυριακάς και αργίας απασχόλησις του πληρώματος εις εργασίας μη απαιτούμενας εκ των αναγκών του πλοίου ή μη έχουσας σχέσιν με την επιβίβαση και αποβίβαση επιβατών (άρθρον 9 παρ. 2 και άρθρον 12 παρ. 6).

ζ. Η εν λιμένι κατά τας Κυριακάς απασχόλησις του προσωπικού καταστώματος και μηχανολεβητοστασίου εις εργασίας συντηρήσεως και καθαρισμού του πλοίου (άρθρον 12 παρ. 6).

η. Η εν λιμένι διατήρησις των φυλακών ουχί δια λόγους ασφαλείας του πλοίου.

Για την πρόσθετη αυτή εργασία καταβάλλεται εις εκατον άνδρα πρόσθετη αμοιβή για (3) ώρας από Δευτέρας

μέχρι και της Κυριακής (άρθρον 15 παρ. 2).

θ. Η εν λιμένι, μετά την διάλυση των φυλακών, διατήρηση φυλακών ειδικώς δια το προσωπικόν καταστρώματος και μηχανολεβητοστασίου (ναύτες για την φύλαξη του πλοίου και θερμαστές μόνον εντός του λεβητοστασίου αποκλειομένης της απασχόλησης τούτων στο Μηχανοστάσιον ή άλλο Τμήμα). Για την πρόσθετη αυτή εργασία καταβάλλεται εις τους απασχολουμένους στην ειδική αυτή φυλακή πρόσθετη αμοιβή κατ' άνδρα και κατά φυλακήν (2) δύο ωρών από Δευτέρας μέχρι και της Παρασκευής, πέντε (5) ωρών κατά Σάββατον και οκτώ (8) ώρας κατά Κυριακήν (άρθρον 15 παρ. 5).

ι. Η κατόπιν διαταγής εκτελέσεις εργασιών της ειδικότητας των εκ μέρους των εν λιμένι επί του πλοίου παραμένοντων δια το πέραν των εργασιών ωρών του τρέχοντος εικοσιτετραώρου χρονικόν διάστημα (άρθρον 15 παρ. 6).

ια. Η πέραν του θωρου εργασία (υπολογιζομένων δια της αθροίσεως των ωρών φυλακής εν πλώ και εργασιών εν λιμένι) των ανδρών Καταστρώματος και Μηχανολεβητοστασίου κατά τας ημέρας κατάπλου και απόπλου.

ιβ. Η πέραν του θώρου κατά 24ωρον εν πλώ απασχολήσεις των ανδρών φυλακών δια την νυκτερινήν ασφάλειαν του πλοίου.

ιγ. Η επί τετράωρον πέραν του θώρου ανά 24ωρον απασχολήσεις του νυκτοφύλακος εν λιμένι.

Για την απασχόληση αυτή καταβάλλεται αμοιβή (4) ωρών από Δευτέρας μέχρι και Παρασκευής και (12) ωρών κατά Σάββατον και Κυριακήν. Ομοίως δια πάσαν εργασία εκτελουμένην εντός του προηγηθέντος ή επακολουθήσαντος 24ώρου.

ιδ. Η εις τον νυκτοφύλακα καταστρώματος ανάθεσις εργασιών μη υπαγομένης εις καθήκοντα του νυκτοφύλακος. Για την απασχόληση αυτή οφείλεται πρόσθετη αμοιβή πλέον της εν τω προηγουμένω εδαφίω προβλεπομένης τοιαύτης, για το ήμισιον των ωρών καθ' ας ήθελεν απασχληθεί εις την εργασία ταύτην.

ιε. Η υπό του νυκτοφύλακος θερμαστού τήρησις των πυρών των λεβήτων προς παραγωγήν αναγκαιούσης ατμοθλίψεως για την διενέργεια φορτοεκφορτωτικών εργασιών δια των μηχανημάτων του πλοίου. Για την πέραν του θωρου απασχόλησή του οφείλεται πρόσθετη αμοιβή για το ήμισιον των ωρών κατά τας οποίας ελειτούργησαν τα μηχανήματα φορτοεκφορτώσεως του πλοίου.

Έτσι, εάν τα μηχανήματα ελειτούργησαν καθ' όλον το διάστημα της 12ώρου φυλακής του, θα λάβει την 4ωρον υπερωριαν (διαφορά μεταξύ των 8 και (12) ωρών) και επί πλέον υπερωρία για έξι (6) ώρες ήτοι εν συνόλω υπερωρία για (10) ώρες. Εάν τα μηχανήματα ελειτούργησαν δέκα (10) μόνον ώρας, θα λάβει την 4ωρον υπερωρία, επί πλέον την πεντάωρον τοιαύτην ήτοι εν συνόλω υπερωρία εννέα (9) ωρών και ούτω καθ' εξής:

3. Εις ας περιπτώσεις δεν διατίθενται ειδικοί προς τούτο άνδρες για το κούρδισμα των ωρολογίων πυρασφαλείας, οι προς τούτο διατιθέμενοι κατά τας νυκτερινάς φυλακάς εν πλώ δια την εργασία ταύτην θα αμειβονται υπερωριακώς με μίαν ώραν κατά φυλακήν έκαστος εφ' όσον τα ωρολόγια θα υπερβαίνουν τα (12) δώδεκα.

Άρθρο 21

Πρόσθετοι εργασίαι μη αμειβόμενοι

Δεν καταβάλλεται πρόσθετη αμοιβή (υπερωρία) εις τους Αξιωματικούς και το κατώτερον προσωπικόν δια τις παρακάτω αναφερόμενες εργασίες τις οποίας υποχρεού-

νται ούτοι να εκτελούν οποιαδήποτε ημέρα της εβδομάδος και σε οποιαδήποτε ώρα αυτής ήτοι εντός και εκτός εργασιών ωρών.

α. Εργασία σε περίπτωση ανωτέρας βίας, αφορώσα την ασφάλεια του πλοίου των επιβαινόντων αυτού ή του φορτίου είτε την ασφάλεια του πλοίου εκ πολεμικών κινδύνων, ως και εργασία οπτήρος.

β. Εργασία για την εκτέλεση γυμνασιών καθάρσεως των λέμβων του πλοίου στη θάλασσα, πυρκαϊάς και εγκαταλείψεως του πλοίου. Πρέπει να καταβάλλεται προσπάθεια ώστε οι εργασίες αυτές να πραγματοποιούνται εντός των εργασιών ωρών.

γ. Εργασία για παροχήν βοήθειας σε άλλα πλοία ή πρόσωπα κινδυνεύοντα στη θάλασσα.

Διευκρινίζεται ότι αι υπό τα στοιχεία α, β, γ, ανωτέρω αναφερόμενες εργασίες δέον να εκτελούνται κατά την κρίση του Πλοιάρχου.

Άρθρον 22

Πρόσθετοι εργασίαι μη αμειβόμενοι όταν εκτελούνται εντός των εργασιών ωρών

Δεν οφείλεται πρόσθετη αμοιβή (υπερωρία) για τις παρακάτω αναφερόμενες εργασίες εφ' όσον αυτές εκτελούνται εντός των εργασιών ωρών ή κατά τις ώρες φυλακής.

I. Εργασίες Καταστρώματος:

α. Για το κλείσιμο των κυτών διαρκούσης της φορτοεκφορτώσεως, εις εκτάκτους περιστάσεις ως π.χ. επερχομένης θυέλλης ή βροχής.

β. Για την αποσκωρίωση ελασμάτων.

γ. Για την λίπανση των βαρούλκων.

δ. Για την εξασφάλιση αντικειμένων καταστρώματος, επικείμενης θαλασσοταραχής, πλήν φορτίου και αυτοκινητών.

ε. Για τον καθαρισμό υδροσυλλεκτών κύρους (κουτί σεντινών).

στ. Για τον χρωματισμό κλειστών χώρων (εναλλασσόμενοι ανά δίωρον και εφ' όσον υπάρχει τεχνικός ή φυσικός αερισμός) και των διαμερισμάτων εχόντων σχέση με το κατάρωμα.

ζ. Για τον εξωτερικό χρωματισμό του πλοίου, κατά τη διάρκεια της ημέρας εν όρμω.

II. Εργασίες Μηχανολεβητοστασίου:

α. Για τον καθαρισμό των φίλτρων ελαίου και πετρελαίου εφ' όσον η εργασία αυτή εκτελείται παρά των καθαριστών ή των διαθεσίμων εκ της μη λειτουργίας αριθμού τινός λεβήτων θερμαστών.

β. Για τον καθαρισμόν του δαπέδου του μηχανολεβητοστασίου.

γ. Για την πλύση και τον χρωματισμό του μηχανολεβητοστασίου εν όρμω, της εργασίας αυτής μη δυναμένης να ανατεθεί στο θερμαστή φυλακής, απαγορευομένων των ικριωμάτων.

δ. Για την διατήρηση των πυρών του λέβητος.

ε. Για την εκκένωση των βαρελιών μηχανελαίου στις δεξαμενές του πλοίου των εργασιών τούτων εκτελουμένων εν όρμω εν εφ' όσον δεν διατηρούνται οι φυλακές, εφ' ολοκλήρου του κατώτερου προσωπικού του μηχανολεβητοστασίου εν πλώ δε μόνον υπό των καθαριστών.

στ. Για την παραλαβή καυσίμων υπό των μηχανικών.

ζ. Για εργασίες ηλεκτρολογικές, υδραυλικές, μηχανών, λέμβων και χειροκινήτων αντλιών υπό των τεχνικών και

η. Για την υπό του νυκτοφύλακος διατήρηση των πυρών λέβητος ή αντιστοίχου μηχανικού μέσου αντί του λέβητος

για την λειτουργία των μηχανημάτων φωτισμού, θερμάνσεως και του ψυγείου του πλοίου.

III. Γενικές Εργασίες:

α. Για την παράδοση κατά τον ως άνω τρόπον των ακαθάρτων ειδών ρουχισμού προς πλύσιν και για την παραλαβήν αυτών.

β. Για την πλύση και καθορισμόν των διαμερισμάτων του πληρώματος.

γ. Για τον απαιτούμενον χρόνον για την αλλαγήν των φυλακών.

IV. Γενική Παρατήρησις.

Ασχέτως των εργασιών του παρόντος άρθρου, οι οποίες μνημονεύονται ενδεικτικώς, όλοι οι ναυτικοί υποχρεούνται εις την εντός των εργασιών ωρών εκτέλεσιν όλων των εργασιών που καθορίζονται από τον Κανονισμό Εσωτερικής υπηρεσίας επί των επιβατηγών πλοίων άνω των 500 κοχ και ανάγονται στην ειδικότητα εκάστου ναυτικού.

Άρθρο 23

Έκτακτοι εργασίαι αμοιβόμεναι ιδιαίτέρως

Οι εργασίαι που αναφέρονται στο επόμενον άρθρον είναι έκτακτοι και εκτελούνται κατά την διάρκεια των εργασιών ωρών η και πέραν αυτών, αλλά εντός του ανωτάτου ορίου προσθέτου εργασίας κατά 24ωρον, σύμφωνα με τις διατάξεις του άρθρου 19 παρ. 1 της παρούσης.

Η αμοιβή των εργασιών τούτων ορίζεται ιδιαίτέρως και κατ' αποκοπήν, δηλαδή πέραν αυτής ουδεμία άλλη αμοιβή οφείλεται για την εκτέλεσιν των εργασιών αυτών.

Άρθρο 24

Έκτακτοι εργασίαι και αμοιβή.

1. Για την παραλαβή των τροφίμων και υλικών του πλοίου, εφ' όσον ταύτα δεν παραδίδονται υπό του προμηθευτού και δεν τοποθετούνται υπ' αυτού εις τα αποθήκας του πλοίου, υποχρεούνται τα υπό του πλοιάρχου οριζόμενα εκάστοτε μέλη του πληρώματος όπως παραλάβουν ταύτα διά βαρούλκου εκ της πλευράς του πλοίου (σότο παλάγκο) μεταφέρουν και τοποθετήσουν ταύτα εις τας αποθήκας του πλοίου.

Για την εργασία αυτή οφείλεται αμοιβή εκ δραχμών (4.690) κατά τόννον μεταφερομένων τροφίμων για την παραλαβή τους εντός των εργασιών ωρών και δραχμών (7.755) για την παραλαβή τους εκτός των εργασιών ωρών.

Το ποσόν τούτο κατανέμεται εξ' ίσου σε όλους τους συμμετασχόντας στην εν λόγω εργασία ναυτικούς.

2. Για τρόφιμα ή υλικά μεταφερόμενα εντός του πλοίου εν πλώ και εν όρμω από αποθήκης εις αποθήκην ή από οποιοδήποτε μέρος του πλοίου προς αποθήκας και ψυγεία τούτου, ανεξαρτήτως ωρών εργασίας, θα καταβάλλεται ιδιαίτερη αμοιβή εκ δραχμών (4.690) κατά τόννον μεταφερομένων τροφίμων, της αμοιβής ταύτης κατανεμένης εξ' ίσου μεταξύ των λαβόντων μέρος εις την μεταφορά ανδρών του πληρώματος.

3. Για τις αναφερόμενες παρακάτω εργασίαι οφείλεται ιδιαίτερη αμοιβή η οποία καθορίζεται με συμφωνία μεταξύ Πλοιάρχου και των ναυτικών στους οποίους ήθελον ανατε-

θεί αύται υπό όρους δικαίους και λογικούς για το πλοίον και τους ναυτικούς.

α. Για τον Καθαρισμόν των διπυθμένων.

β. Για τον καθαρισμόν των σεντινών εξ' υπολειμμάτων φορτίου.

γ. Για τον καθαρισμόν των σεντινών του μηχανολεβητοστασίου.

δ. Για το κτίσιμον των τούβλων των λεβήτων.

ε. Για τον καθαρισμόν των αυλών των λεβήτων, των αλοφόρων πλακών, των διαχωρισμών ελαίου, των κλιβάνων, των αυλών του ψυγείου, του θερμοδοχείου μηχανής κ.λπ. την απόρριψη τερφών στο κατάστρωμα.

στ. Για την εκτέλεση καθαρισμού σαρώσεως καυσαερίων κυρίας μηχανής.

ζ. Για τον καθαρισμό των φίλτρων βόθρου στο μέλος του πληρώματος μηχανής που θα του ανατεθεί η εργασία αυτή, καταβάλλεται υπερωρία δύο ωρών και χορηγούνται τ' απαραίτητα προστατευτικά μέσα (γάντια, μάσκες κ.λπ.).

4. Για τον καθαρισμό των ψυκτικών χώρων καθορίζεται ιδιαίτερη αμοιβή κατά κυβικών πόδα εκ δραχμών (21) εικοσι μία.

5. Για την παρακολούθηση του βοηθητικού ατμολέβητος, σε πλοία κινούμενα δια μηχανών εσωτερικής καύσεως, καθ' ον χρόνον ο λέβης ούτος λειτουργεί αυτοτελώς και ουχί δια των καυσαερίων των κυρίων μηχανών, εις τους ενεργούντας ταύτην άνδρας του μηχανοστασίου παρέχεται αντί, του μισθού του ελλείποντος θερμοσταύ, υπερωρία δι' όσον χρόνον εχρησιμοποιήθησαν ούτοι εις την εργασία αυτήν.

6. Για τον καθαρισμό των διαχωριστήρων DELAVAL καταβάλλεται εις τους άνδρας του κατωτέρω πληρώματος μηχανολεβητοστασίου απλή υπερωρία.

7. ΕΧΤΡΑ εργασίαι μηχανής: Εις τις εργασίαι των προηγουμένων παραγράφων 3-6 προστίθεται οι εις τους κατωτέρω πίνακες αναγραφόμενες εργασίαι οι οποίαι εκτελούνται επ' αμοιβή εκτός συνήθων καθηκόντων και με τας εξής προϋποθέσεις.

A. Οι εις τον πίνακα εργασίαι εκτελούνται κατά τη διάρκεια των εργασιών ωρών και πέραν αυτών, αλλά εντός του ανωτέρω ορίου προσθέτου εργασίας κατα 24 ωρον κατά την διάταξιν του άρθρου 19 παρ. 1 της ΣΣΕ Μεσογειακών και Τουριστικών Πλοίων. Η αμοιβή των εργασιών τούτων ορίζεται ιδιαίτέρως και κατ' αποκοπήν, τουτέστιν πέραν αυτής ουδεμία ετέρα αμοιβή οφείλεται για την εκτέλεσή τους.

B. Εις τους Αξιοματικούς Μηχανής τους απασχολούμενους εν πλώ ή εντός λιμένος κατ' εντολή του πλοιοκτήτου ή του πλοιάρχου και μετά από έγκριση τούτων, με τα κατωτέρω αναφερομένης εργασίας άνευ συμπαραστάσεως άλλων συνεργείων παρέχονται οι αναφερόμενες κατωτέρω αμοιβές.

Γ. Η παρούσα συμφωνία είναι αυτονόητον ότι θα κινηθεί αυστηρώς εντός του πλαισίου του οικείου κανονισμού Εσωτερικής Υπηρεσίας Επιβατηγών Πλοίων και της παρούσης Συλλογικής Συμβάσεως Εργασίας.

1. Άνοιγμα κυλίνδρων, εξάρμωση εμβόλου προς επιθεώρηση, μέτρηση καθορισμό χιτωνίου και εμβόλου	Δ. ΜΗΧΑΝΕΣ DIESEL (ΠΡΟΣΤΗΡΤΟΙ)						
	ΔΙΑΜΕΤΡΟΣ ΚΥΛΙΝΔΡΟΥ ΕΙΣ Μ.Μ.						
-	251	401	510	661	870	910	
ΕΩΣ	ΕΩΣ	ΕΩΣ	ΕΩΣ	ΕΩΣ	ΕΩΣ	ΕΩΣ	ΚΑΙ
250	400	500	650	800	900	ΑΝΩ	
ΔΡΧ	ΔΡΧ	ΔΡΧ	ΔΡΧ	ΔΡΧ	ΔΡΧ	ΔΡΧ	ΔΡΧ
31.320	34.915	43.855	52.745	60.870	73.055	105.495	

Παρατηρήσεις: Ειδικά για τις μηχανές DOXFORD και τύπου V προσαύξεις κατά 10% επί των ανωτέρω τιμών.

2. Πλήρη εξάρμωση κεφα λής εμβόλου και επιθεώ ρησης πυρών εμβόλων, συ μπεριλαμβανομένης και της εργασίας παρ. 1	ΔΙΑΜΕΤΡΟΣ ΚΥΛΙΝΔΡΟΥ ΕΙΣ Μ.Μ.						
	-	251	401	510	650	870	910
ΕΩΣ	ΕΩΣ	ΕΩΣ	ΕΩΣ	ΕΩΣ	ΕΩΣ	ΕΩΣ	ΚΑΙ
250	400	500	650	800	900	ΑΝΩ	
ΔΡΧ	ΔΡΧ	ΔΡΧ	ΔΡΧ	ΔΡΧ	ΔΡΧ	ΔΡΧ	ΔΡΧ
48.670	59.240	72.165	78.905	89.285	105.495	137.920	

3. Άνοιγμα κυλίνδρου για την αντικατάσταση χιτωνίου ή στεγανοποίηση αυτού	ΔΙΑΜΕΤΡΟΣ ΚΥΛΙΝΔΡΟΥ ΕΙΣ Μ.Μ.						
	-	251	410	510	660	870	910
ΕΩΣ	ΕΩΣ	ΕΩΣ	ΕΩΣ	ΕΩΣ	ΕΩΣ	ΕΩΣ	ΚΑΙ
250	400	500	650	800	900	ΑΝΩ	
ΔΡΧ	ΔΡΧ	ΔΡΧ	ΔΡΧ	ΔΡΧ	ΔΡΧ	ΔΡΧ	ΔΡΧ
52.340	60.870	81.195	97.390	121.723	146.060	170.450	

4. Μονομερής εξάρμωση βαλβίδων εξαγωγής και εισαγωγής ως και επίτρυψις αυτών ανά κύλινδρο.	ΔΙΑΜΕΤΡΟΣ ΚΥΛΙΝΔΡΟΥ ΕΙΣ Μ.Μ.								
	ΜΕΧΡΙ	181	251	410	510	660	770	900	
180	250	400	500	650	700	900	ΚΑΙ	ΑΝΩ	
ΔΡΧ	ΔΡΧ	ΔΡΧ	ΔΡΧ	ΔΡΧ	ΔΡΧ	ΔΡΧ	ΔΡΧ	ΔΡΧ	
<u>ΔΙΧΡΟΝΗ</u> από 1.1.95-31.12.95	13.515	18.040	20.320	22.565	24.765	27.035	36.120	44.750	
<u>ΤΕΤΡΑΧΡΟΝΗ</u> από 1.1.95-31.12.95	8.725	9.905	12.205	135.15	14.865	16.240	18.040	20.775	

5. Καθολική εξάρμωση του συστήματος STUFFING BOX Βάκτρου εμβόλου προς αντικατάστασις μεταλ λικών παρεμβυσμάτων και επισκευή των παλαιών.	ΔΙΑΜΕΤΡΟΣ ΚΥΛΙΝΔΡΟΥ ΕΙΣ Μ.Μ.						
	251	410	510	660	810	910	
ΕΩΣ	ΕΩΣ	ΕΩΣ	ΕΩΣ	ΕΩΣ	ΕΩΣ	ΚΑΙ	
400	500	650	800	900	ΑΝΩ		
ΔΡΧ	ΔΡΧ	ΔΡΧ	ΔΡΧ	ΔΡΧ	ΔΡΧ	ΔΡΧ	
28.435	31.545	36.100	40.605	42.830	45.060		

Παρατηρήσεις: Δια μηχανές διπλής ενέργειας προσαύξεις κατά 50%.

6. Εξάρμωση εδράνου βάσεως στροφάλου προς επιθεώρηση και περιστολή ελευθεριών άνω και κάτω ήμισυ	ΔΙΑΜΕΤΡΟΣ ΣΤΡΟΦΑΛΟΥ ΕΙΣ Μ.Μ.				
	ΕΩΣ 250	251-350	351-450	451-550	551 & ΑΝΩΝ
ΔΡΧ	ΔΡΧ	ΔΡΧ	ΔΡΧ	ΔΡΧ	ΔΡΧ
9905	12.205	16.240	20.320	24.355	
	18.040	20.445	24.350	28.435	32.450

7. Εξάρμωση τριβέως ποδός διωστήρος προς επιθεώρησις και περιστολή ελευθεριών άνω και κάτω ήμισυ	ΔΙΑΜΕΤΡΟΣ ΚΟΜΒΙΟΥ ΣΤΡΟΦΑΛΟΥ ΕΙΣ Μ.Μ.				
	ΕΩΣ 250	251-350	351-450	451-550	551 & ΑΝΩΝ
ΔΡΧ	ΔΡΧ	ΔΡΧ	ΔΡΧ	ΔΡΧ	ΔΡΧ
13.515	16.240	20.445	24.355	28.435	
	13.515	16.240	20.445	24.335	28.435

8. Εξάρμοση εδράνων σταυρού προς επιθεώρησιν και περιστολή	ΕΩΣ 250 ΔΡΧ 32.450	251-350 ΔΡΧ 40.605	351-450 ΔΡΧ 48.670	451-550 ΔΡΧ 56.850	551 & ΑΝΩΝ ΔΡΧ 61.590
9. Για την αντικατάστασιν εδράνου βάσεως και εφαρμογήν αυτού, συμπεριλαμβανομένης της εργασίας εξαγωγής του παλαιού	<u>ΔΙΑΜΕΤΡΟΣ ΑΞΟΝΟΣ ΣΤΡΟΦΑΛΟΥ ΕΙΣ Μ.Μ.</u>				
	ΕΩΣ 250	251-350	351-450	451-550	551 & ΑΝΩΝ
			<u>ΑΝΩ ΗΜΙΣΥ</u>		
	ΔΡΧ 16.240	ΔΡΧ 20.445	ΔΡΧ 24.356	ΔΡΧ 28.435	ΔΡΧ 32.450
			<u>ΚΑΤΩ ΗΜΙΣΥ</u>		
	ΔΡΧ 24.355	ΔΡΧ 28.435	ΔΡΧ 32.450	ΔΡΧ 36.525	ΔΡΧ 40.605
10. Για την αντικατάστασιν τριβέως ποδός διωστήρος και εφαρμογήν αυτού, συμπεριλαμβανομένης της εργασίας εξαγωγής του παλαιού	<u>ΔΙΑΜΕΤΡΟΣ ΚΟΜΒΙΟΥ ΣΤΡΟΦΑΛΟΥ ΕΙΣ Μ.Μ.</u>				
	ΕΩΣ 250	251-350	351-450	451-550	551 & ΑΝΩΝ
			<u>ΑΝΩ ΗΜΙΣΥ</u>		
	ΔΡΧ 16.240	ΔΡΧ 20.445	ΔΡΧ 24.356	ΔΡΧ 28.435	ΔΡΧ 32.450
			<u>ΚΑΤΩ ΗΜΙΣΥ</u>		
	ΔΡΧ 24.355	ΔΡΧ 28.435	ΔΡΧ 32.450	ΔΡΧ 36.525	ΔΡΧ 40.605
11. Για την αντικατάστασιν εδράνων σταυρού και εφαρμογήν αυτών, συμπεριλαμβανομένης της εργασίας εξάρμοσης των παλαιών	<u>ΔΙΑΜΕΤΡΟΣ ΠΥΡΟΥ ΣΤΑΥΡΟΥ ΕΙΣ Μ.Μ.</u>				
	ΕΩΣ 250	251-350	351-450	451-550	551 & ΑΝΩΝ
			<u>ΑΝΩ ΗΜΙΣΥ</u>		
	ΔΡΧ 20.445	ΔΡΧ 24.355	ΔΡΧ 28.435	ΔΡΧ 32.450	ΔΡΧ 36.526
			<u>ΚΑΤΩ ΗΜΙΣΥ</u>		
	ΔΡΧ 24.355	ΔΡΧ 32.450	ΔΡΧ 36.525	ΔΡΧ 40.605	ΔΡΧ 44.670
12. Για την επιθεώρηση και αντικατάστασιν των βαλβίδων αέρος σαρώσεως (AIRVALVE) κατά κύ-δρχ. 16.940 λινδρον					
13. Καθολική εξάρμοση τηλεσκοπικών σωλήνων ψύξεως εμβόλων ανά έμβολον					δρχ. 22.365
14. Για την εξάρμοση, επισκευή ή αντικατάστασιν των ασφαλιστικών επιστομίων και βαλβίδων προκινήσεως μηχανής, ανά τεμάχιον					δρχ. 27.985
15. Για την πλήρη εξάρμοση για επιθεώρηση στροβιλοφυσητήρος (TURBOCHARGER) δια κάθε τύπο:					

VTP ΤΥΠΟΥ ΚΑΙ NAPIER

1.1.1995 - 31.12.1995			1.1.1995 - 31.12.1995		
ΜΕΧΡΙ	200	ΔΡΧ. 22.565	530 - 620	ΔΡΧ.	56.850
	210	ΔΡΧ. 27.030	630 - 720	ΔΡΧ.	65.000
	250	ΔΡΧ. 32.450	720 - 820	ΔΡΧ.	73.055
	430	ΔΡΧ. 48.725	820 & ΑΝΩ	ΔΡΧ.	89.285

ΛΕΒΗΤΕΣ (ΧΑΜΗΛΗ & ΥΨΗΛΗ ΠΙΕΣΙΣ)

Για την ετήσια γενική επιθεώρηση επιστομιών και ασφαλιστικών.
Επίτριψις βαλβίδων, αλλαγή παρεμβυσμάτων, αναλόγως της διαμέτρου χαμηλής και υψηλής πίεσεως.
Υπολογίζεται από 0-150 PSI ως χαμηλή πίεσις και 151 PSI και άνω ως υψηλή πίεσις:

ΔΙΑΜΕΤΡΟΣ	ΧΠ		ΥΠ	
	1.1.95-31.12.95	1.1.95-31.12.95	1.1.95-31.12.95	1.1.195-31.12.95
1 »	4.080		4.530	8.115
1 1/2 »	.540		4.985	8.950
2 »	4.885		5.305	9.725
2 1/2 »	5.305		5.940	10.550
2 »	5.485		6.175	11.575
3 1/2 »	6.500		6.740	12.975
4 »	7.330		7.860	14.610
5 »	10.070		10.460	17.830
6 »	10.655		11.760	21.080
8 »	12.980		14.470	22.430
10 »	16.240		18.040	32.450

ΥΠ	
ΔΙΑΜΕΤΡΟΣ	1.1.1995-31.12.1995
1 »	8.570
1 1/2 »	9.395
2 »	10.180
2 1/2 »	11.010
3 »	11.805
3 1/2 »	13.515
4 »	15.170
5 »	18.850
6 »	22.265
8 »	27.425
10 »	34.300

Παρατηρήσεις: Σε περίπτωση ολικής εξάρμοσης του επιστομίου η τιμή θα αυξάνεται κατά 75%.

ΕΠΙΣΤΟΜΙΑ

17. Εξάρμοση επιστομιών όλων των τύπων αναλόγως της διαμέτρου, επίτριψη βαλβίδων, καθαρισμός αλλαγή Παρεμβυσμάτων.

ΔΙΑΜΕΤΡΟΣ ΕΠΙΣΤΟΜΙΩΝ ΣΕ ΙΝΤΣΕΣ	ΧΑΜΗΛΗΣ ΠΙΕΣΕΩΣ	ΥΨΗΛΗΣ ΠΙΕΣΕΩΣ
	1.1.-31.12.1995	1.1.-31.12.95
1	3.795	4.540
1 1/2	4.455	5.060
2	4.910	5.485
2 1/2	5.435	6.175
3	5.755	6.555
3 1/2	6.555	7.55
4	7.320	7.860
4 1/2	7.875	8.950
5	8.950	9.945
5 1/2	9.550	10.535
6	10.645	11.805
8	13.054	14.515
10	16.295	18.174

Παρατήρησης: Σε περίπτωση ολοκληρωτικής εξάρμοσης του επιστομίου για επισκευή στο συνεργείο του πλοίου προσαυξάνεται κατά 75%.

18. ΑΤΜΟΣΤΡΟΒΙΛΟΙ:
Για την επιθεώρηση των εδράνων στροφίων με βάση τη
διάμετρο του άξονος.

ΔΙΑΜΕΤΡΟΣ ΑΞΟΝΟΣ ΣΤΟΦΙΟΥ ΕΙΣ Μ.Μ.

1.1. - 31.12.1995			
ΜΕΧΡΙ	100	ΔΡΧ.	16.240
	101	150	ΔΡΧ. 24.355
	151	200	ΔΡΧ. 32.475
	201	250	ΔΡΧ. 40.605
	251	300	ΔΡΧ. 44.630
	301	ΑΝΩ	ΔΡΧ. 49.630

19. Για την επιθεώρηση του ωστικού τριβέως στροφιού
στροβίλου:

ΔΙΑΜΕΤΡΟΣ ΑΞΟΝΟΣ ΣΤΟΦΙΟΥ
ΕΙΣ Μ.Μ.

1.1. - 31.12.1995			
ΜΕΧΡΙ	100	ΔΡΧ.	18.040

101	150	ΔΡΧ.	28.880
151	200	ΔΡΧ.	38.755
201	250	ΔΡΧ.	49.630
251	300	ΔΡΧ.	58.520
301	ΑΝΩ	ΔΡΧ.	67.625

20. ΒΟΗΘΗΤΙΚΑ ΜΗΧΑΝΗΜΑΤΑ:

Για τη γενική επιθεώρηση του αεροσυμπιεστού, εμβό-
λου βαλβίδων κατά ιπποδύναμιν.

ΙΠΠΟΔΥΝΑΜΕΩΣ

1.1.95 - 31.12.95

1.1.95 - 31.12.95		1.1.95 - 31.12.95	
ΜΕΧΡΙ	5 HP	ΔΡΧ. 12.205	21 - 30 HP. ΔΡΧ. 19.455
6	10 HP	ΔΡΧ. 13.825	31 - 40 HP ΔΡΧ. 21.075
11	20 HP	ΔΡΧ. 16.005	41 & ΑΝΩ HP ΔΡΧ. 25.220

21. ΑΝΤΛΙΕΣ: ΦΥΓΟΚΕΝΤΡΙΚΕΣ - ΕΜΒΟΛΟΦΟΡΕΣ -
ΓΡΑΝΑΖΩΤΕΣ

Γενική επιθεώρηση των αντλιών βασικών τύπων (υδραυ-
λικό μέρος) και με βάση την απόδοση της αντλίας εις κυ-
βικά μέτρα Μ3/Η και τον τύπο κάθε αντλίας.

ΑΠΟΔΟΣΗ ΑΝΤΛΙΑΣ

ΦΥΓΟΚΕΝΤΡΟΣ
1.1.-31.12.95ΕΜΒΟΛΟΦΟΡΟΣ
1.1-31.12.95ΓΡΑΝΑΖΩΤΗ
1.1-31.12.95ΕΙΣ Μ3/Η
ΕΩΣ 20Μ3/Η

21	50	16.585	30.745	30.745
51	100	30.745	43.610	35.840
101	200	43.610	58.725	58.725
201	300	58.725	72.710	72.710
301	400	72.710	87.240	87.240
401	500	87.240	101.830	101.830
501	600	101.830	116.360	116.360
601	800	116.360	130.875	130.875
		130.875	145.445	145.445

22. Άνοιγμα κυλίνδρων,
εφαρμογή εμβόλων, επίτριψη
βαλβίδων, μετρήσεις κ.λπ.
ανά κύλινδρον.

ΜΕΧΡΙ 200
1.1 - 31.12.95
18.685

201 - 300
1.1 - 31.12.95
24.355

301 & ΑΝΩ
1.1 - 31.12.95
31.545

23. Για την εξάρμωση χιτω-
νίου ανά κύλινδρον συμπερι-
λαμβανομένων των εργασιών
της παρ. 16.

ΜΕΧΡΙ 200
1.1 - 31.12.95
43.040

201 - 300
1.1 - 31.12.95
51.380

301 & ΑΝΩ
1.1 - 31.12.95
61.315

24. Για τον καθαρισμό εσωτερικώς
των αυλών ψυγείων κυρίων μηχανών
ύδατος και ελαίου, αντικατάσταση
των ψευδαργύρων αναλόγως της ψυ-
χομένης επιφάνειας σε πόδια FT2.

ΨΥΧ. ΕΠΙΦ.
1.1. - 31.12.95
ΕΩΣ 100 15.785
101 200 27.105
201 300 40.605
301 600 54.115

ΨΥΧ. ΕΠΙΦ.
1.1. - 31.12.95
601 1.000 108.210
1.001 1.500 161.670

Παρατηρήσεις: Για τον χημικό καθαρισμό δι' εμβαπτί-
σεως, πρόσθετος αμοιβή 100%.

25. ΣΩΛΗΝΟΥΡΓΙΚΕΣ ΕΡΓΑΣΙΕΣ:

Εργασία για εγκατάσταση ή αντικατάσταση δικτύων σω-
λήνων. Η τιμή της εργασίας προσδιορίζεται με βάση τη
διάμετρο του σωλήνος ανά μέτρο.

ΔΙΑΜΕΤΡΟΣ ΣΩΛΗΝΟΣ ΣΕ ΙΝΤΣΕΣ	ΔΡΑΧΜΕΣ ΑΝΑ ΜΕΤΡΟ 1.1.1995 - 31.12.1995
ΕΩΣ 1"	3.925
1 ΕΩΣ 2"	7.330

2 ΕΩΣ 3"	11.195
3 ΕΩΣ 4"	15.095
4 ΕΩΣ 6"	25.740
6 ΕΩΣ 8"	33.045
8 ΕΩΣ 10"	40.265
10 ΕΩΣ 12"	51.475

Παρατηρήσεις: Οι ανωτέρω τιμές προσαυξάνονται κατά
15% για συγκόλληση κάθε γωνίας ή φλάντζας και κατά
40% δια διπύθμενα και δυσπρόσιτους χώρους.

Ε. Η αναφερόμενη ανωτέρω για τις εργασίες αυτές αμοιβή αφορά ολόκληρο το έργο όπως περιγράφεται, κατανέμεται δε κατά δικαίαν κρίση του Α' Μηχανικού.

Η αμοιβή εργασίας περιλαμβάνει και κάθε εργασία αναγκαία για την εκτέλεση αυτής συμπεριλαμβανομένης της προεργασίας, κυρίας εργασίας αποπερατώσεως και αποκαταστάσεως της.

ΣΤ. Η εκτέλεση των εργασιών τούτων είναι υποχρεωτική δια τους αξιωματικούς της μηχανής, την ευθύνη δε της εκτελέσεως έχουν ο Πλοίαρχος και η διεύθυνση της πλοιοκτητρίας εταιρείας.

Ζ. Καθαρισμοί σχετικοί με την εκτέλεση των πιο πάνω έξτρα εργασιών γίνονται αποκλειστικά από το καλύτερο προσωπικό μηχανής.

Όσοι συμμετέχουν σ' αυτούς μοιράζονται εξ ίσου το 15% του ποσού το οποίον προβλέπεται σαν συνολική αμοιβή της έξτρα εργασίας για την οποίαν έγιναν οι καθαρισμοί.

Η. Για την εκτέλεση έξτρα εργασιών μη προβλεπομένων εις τον ειδικόν ως άνω πίνακα καταβάλλεται εις τους αξιωματικούς μηχανής τα ακόλοθα μηνιαία επιδόματα.

α. Εις τον Α/Β Μηχανικόν δρχ. 32.535

β. Εις τον Β' Μηχανικόν δρχ. 24.115

γ. Εις τον Γ' Μηχανικόν δρχ. 24.115

Εις τα μέλη του κατωτέρωου πληρώματος μηχανής, δηλαδή στους μηχανοδηγούς Α' Μηχανοδηγούς Β' αρχιθερμαστές, θερμαστές και λιπαντές καταβάλλεται για την εκτέλεση «EXTRA» εργασιών μη προβλεπομένων εις τον ειδικό πίνακα του παρόντος άρθρου μηνιαίο επίδομα εκ δραχμών (5630). Για τον αυτό ως άνω λόγω στους καθαριστές και υδραυλικούς καταβάλλεται μηνιαίο επίδομα εκ δρχ. (4690).

Θ. Για την εκτέλεση υπό των ηλεκτρολόγων των ακολούθων εργασιών καθορίζεται πρόσθετη αμοιβή κατά περίπτωση ως εξής:

α. Για την εξάρμωση κινητήρος, αντικατάσταση δι' αμοιβού επανατοποθέτηση μετά την επισκευή και παρακολούθηση λειτουργίας αυτού, καταβάλλεται αμοιβή εκ δρχ. (11865) για κινητήρες άνω των δύο (2) ίππων.

β. Για την εξάρμωση του κιβωτίου αντιστάσεων καταβάλλεται ιδιαίτερη αμοιβή εκ δρχ. (7915).

γ. Για επιθεώρηση και πλήρη καθαρισμό πλύση και βερνίκωση κυρίας ηλεκτρογεννήτριας συνεχούς και εναλλασσόμενου ρεύματος, για εξάρμωση των πωμάτων και μικάρισμα συλλέκτη, αντικατάσταση εφθαρμένων ψυκτών καταβάλλεται ιδιαίτερη αμοιβή εκ δρχ. (13.860).

δ. Για την περιέλιξη πηνίου κινητήρος βερνίκωμα αυτού η αντιστοίχου πηνίου εκκινήτου καταβάλλεται ιδιαίτερη αμοιβή εκ δρχ. (5.225) για κινητήρες ισχύος μέχρι 2 ίππων και εκ δρχ. (6.620) για κινητήρες άνω των δύο ίππων.

ε. Για αντικατάσταση η νεοτοποθέτηση καλωδίου μετά στηριγμάτων και των συνδέσεων αυτού, καταβάλλεται αμοιβή αναλόγως της διατομής των καλωδίων ως εξής:

Α. Άνευ πλέγματος:

αα. Διάμετρος έως 2,5 τ.χιλ. δρχ. 293 κατά τρεχ. μέτρο

ββ. Διάμετρος από 2,5 έως 10 τ.χιλ. δρχ. 451 κατά τρεχ. μέτρο

Β. Μετά πλέγματος:

αα. Διάμετρος έως 2,5 τ.χιλ. δρχ. 415 κατά τρέχον μέτρο

ββ. Διάμετρος από 2,5 έως 10 τ.χιλ. δρχ. 543 κατά τρέχον μέτρο

γγ. Διάμετρος από 10 τ.χιλ. & άνω δρχ. 850 κατά τρέχον μέτρο

Άρθρο 25

Βιβλίον προσθέτων και ιδιαίτερων αβοιβών

1. Οι υπερωρίες καταβάλλονται επι τη βάσει του βιβλίου υπερωριών τηρουμένου υπό του Πλοίαρχου η του παρ' αυτού οριζομένου Αξιωματικού. Οι εγγραφές εις το βιβλίον αυτό αφού επικυρωθούν υπό του Πλοίαρχου η του παρ' αυτού οριζομένου αξιωματικού, θεωρούνται δεσμευτικές δια αμφοτέρα τα μέρη και δεν δύνανται να αμφισβητηθούν εφ' όσον καθημερινώς προσυπογράφονται από τους υπερωριακούς εργασθέντας ναυτικούς.

2. Υπόλογοι προς τον Πλοίαρχον Αξιωματικοί για την κανονική τήρηση του βιβλίου προσθέτων και ιδιαίτερων αμοιβών είναι ο Υπαρχος για το προσωπικό Καταστρώματος και Υγειονομικής υπηρεσίας, ο Α' Μηχανικός για το προσωπικό Μηχανοστασίου και Λεβητοστασίου ο Προϊστάμενος του Σταθμού Ασυρμάτου Αξιωματικός Α' για κάθε εργασία συναφή προς την ειδικότητα του.

Ο Αρχιλογιστής είναι υπεύθυνος για τις υπερωρίες του λογιστηρίου.

Ο Φροντιστής, ο Αρχιθαλαμηπόλος και ο Αρχιμάγειρας τηρούν τα βιβλία υπερωριών των τμημάτων τους, υπό τον έλεγχο του Πλοίαρχου ή του παρ' αυτού οριζομένου Αξιωματικού.

3. Προ πάσης εκτελέσεως προσθέτου η εκτάκτου εργασίας γιατ ην οποίαν οφείλεται πρόσθετη η ιδιαίτερη αμοιβή, οι ως άνω υπόλογοι Αξιωματικοί οφείλουν ν' αναφέρουν τούτο στον Πλοίαρχο για να λάβουν την έγκρισή του.

Εν απουσία όμως του Πλοίαρχου οι ανωτέρω υπόλογοι δύνανται, υπαρχούσης επειγουσής ανάγκης, να διατάξουν την εκτέλεση της εργασίας, υποχρεούμενοι ν' αναφέρουν εν συνεχεία περί τούτου στον Πλοίαρχο.

4. Οι κατά τ' ανωτέρω υπόλογοι Αξιωματικοί υποχρεούνται όπως καταγράφουν κάθε μέρα στο βιβλίο προσθέτων και εκτάκτων αμοιβών τις οφειλομένες στα μέλη του πληρώματος υπερωρίες και να καλούν τους δικαιούχους όπως προσυπογράφουν για το σύμφωνον των σχετικών εγγράφων.

Άρθρο 26

Απαγορεύσεις

Εκτός περιπτώσεως εκτάκτου ανάγκης, μνημονευομένης εις το ημερολόγιο του πλοίου, απαγορεύεται:

α. Η χρησιμοποίηση των αξιωματικών καταστρώματος για την εκτέλεση χειρονακτικών εργασιών.

β. Η χρησιμοποίηση των Αξιωματικών Α/Τ σε εργασίες εκτός της ειδικότητας των.

γ. Ο χρωματισμός και η αποσκωρίαση του πλοίου εν πλώ δια της χρησιμοποίησεως ικριωμάτων (σκαλωσιών) ως και ο χρωματισμός των ιστών και της καπνοδόχου και επικινδύνων σημείων (εξωτερική πλευρά λέμβων, καπονίων κ.λ.π.).

δ. Πάσα εργασία επί των ιστών εφ' όσον ευρίσκεται εν λειτουργία το αντίστοιχο βαρούλκο.

ε. Ο εξωτερικός χρωματισμός και αποσκωρίασις εφ' όσον το πλοίον ευρίσκεται εν δεξαμενή και κατά τας νυκτερινάς ώρας εν όρμω.

στ. Η πλύσις και ο χρωματισμός του άνωθεν λέβητος χώρου εφόσον ο λέβης ευρίσκεται εν λειτουργία.

Άρθρο 27

Φορτοεκφορτώση Οχημάτων

1. Στα μέλη του πληρώματος των Ε/Γ - Ο/Γ πλοίων που καλύπτονται από τη Συλλογική Σύμβαση Εργασίας των Τουριστικών και Μεσογειακών Επιβα-

τηγών Πλοίων, τα οποία είναι ναυτολογημένα στις ειδικότητες του κατωτέρου πληρώματος καταστρώματος και συγκεκριμένα στις ειδικότητες του ναυκλήρου υποναυκλήρου, ξυλουργού ναύτη και ναυτόπαιδα καταβάλλεται πρόσθετη αμοιβή για τις εργασίες φόρτωσης, ευθέτησης έχμασης απέχμασης και εκφόρτωσης των ιδιωτικής και δημοσίας χρήσεως επιβατηγών και φορτηγών αυτοκινήτων παντός τύπου που μεταφέρονται με τα ως άνω οχηματαγωγά πλοία.

2. Για την διεκπεραίωση των εργασιών αυτών στις περιπτώσεις όπου το κατωτέρω πλήρωμα καταστρώματος αναλαμβάνει την εκτέλεση τους, η πρόσθετη συνολική αμοιβή προσδιορίζεται κατά όχημα ως εξής:

α. Για κάθε φορτηγό όχημα κάθε κατηγορίας δημοσίας ή ιδιωτικής χρήσεως και για κάθε λεωφορείο ή πούλμα (30) θέσεων και άνω δραχμές (433).

β. Για κάθε επιβατηγό αυτοκίνητο δημοσίας ή ιδιωτικής χρήσεως ή τροχοσπιτο δρ. (128).

Διευκρινίζεται ότι για κάθε τροχόσπιτο ρυμουλκούμενο από επιβατηγό αυτοκίνητο δρχ. τριακόσιες εβδομήντα επτά (377) συνολικά δι' αμφότερα τα οχήματα απ' 1/1-31.12.1995.

γ. Για κάθε δικύκλο δραχμές (98).

δ. Οι ως άνω αμοιβές καταβάλλονται για όλες τις φορτοεκφορτώσεις οχημάτων που πραγματοποιούνται σε όλα τα λιμάνια εσωτερικού και εξωτερικού.

3. Η καταβολή κατά μήνα των κατά τα ως άνω ποσών στους δικαιούχους γίνεται αναλογικά σε κάθε έναν από αυτούς. Ως προς το ναύκληρο και υποναύκληρο, το αναλογούν εις αυτούς ποσόν προσαυξάνεται κατά ποσοστόν 10% του απομένοντος υπολοίπου ανακατανεμωμένου εξ ίσου μεταξύ των υπολοίπων μελών του κατωτέρου πληρώματος καταστρώματος.

Για το χρόνο υπηρεσίας ολιγώτερο του μηνός καταβάλλεται στους δικαιούχους ανάλογο κλάσμα του αντίστοιχου ποσού.

4. Οι ως άνω πρόσθετες αμοιβές σε καμία περίπτωση δεν συμψηφίζονται με οποιαδήποτε άλλη παροχή ούτε συμπεριλαμβάνονται σε οποιονδήποτε συμφωνηθέντα κλειστό μισθό.

5. Στα μέλη του κατωτέρου προσωπικού καταστρώματος που είναι ναυτολογημένα στις ειδικότητες του ναυκλήρου, υποναυκλήρου, ξυλουργού, ναύτη και ναυτόπαιδα, που ασχολούνται με την μεταφορά επιβατών με βάρκες του πλοίου στη στεριά μέσα στο οκτάωρο της υποχρεωτικής εργασίας των, καταβάλλεται συνολικά για κάθε βάρκα και ανεξάρτητα από τον αριθμό δρομολογίων της, το ποσόν των δρχ. (19.640) δέκα εννέα χιλιάδες εξακόσιες σαράντα εάν η εργασία αυτή εκτελείται σε λιμάνια του εσωτερικού και το ποσόν των δρχ. (24.565) είκοσι τεσσάρων χιλιάδων πεντακοσίων εξήντα πέντε εάν η εργασία αυτή εκτελείται σε λιμάνια του εξωτερικού. Όταν η εργασία αυτή εκτελείται πέραν του υποχρεωτικού ωραρίου καταβάλλεται επιπλέον και υπερωριακή αμοιβή στους αποκλειστικά απασχοληθέντας με την εργασία αυτή.

6. Τα παραπάνω ποσά κατανέμονται σε ίσα μέρη σε όλα ανεξαιρέτα τα μέλη του πληρώματος που είναι ναυτολογημένα στις παραπάνω ειδικότητες ανεξάρτητα από το αν απασχολήθηκαν ή όχι με την πρόσθετη αυτή εργασία, με εξαίρεση αυτούς, που με έγγραφη δήλωση τους τον Πλοίαρχο, δεν αποδέχονται τη συμμετοχή τους στην πρόσθετη αυτή εργασία, οπότε η αναλογία του μεριδίου τους κατανέμεται μεταξύ των υπολοίπων.

ΚΕΦΑΛΑΙΟ Γ'

Γενικές διατάξεις

Άρθρο 28

Ναυτολόγηση

1. Τα πληρώματα των πλοίων για τα οποία η παρούσα σύμβαση καταρτίζονται από τα τακτικά μέλη των συμβαλλομένων Ναυτεργατικών Οργανώσεων που ανήκουν στη δύναμη της Πανελληνίας Ναυτικής Ομοσπονδίας (Π.Ν.Ο.) κατ' απόλυτον εκλογήν του πλοιοκτήτη ή εφοπλιστή.

2. Κάθε πρόσληψη ή αντικατάσταση μέλους η και ολοκλήρου του πληρώματος θα ενεργείται κατ' απόλυτον εκλογήν του πλοιοκτήτη ή εφοπλιστή από τα τακτικά μέλη των συμβαλλομένων Ναυτεργατικών Οργανώσεων.

3. Προκειμένου περί ναυτικών που δεν ανήκουν στις συμβαλλόμενες Οργανώσεις αυτές υποχρεούνται στην έγγραφη τους ως μελών εφ' όσον κέντηνται τα υπό του Καταστατικού της οικείας Οργάνωσης προβλεπόμενα προσόντα.

Άρθρο 29

Εννεάμηνον επανδρώσεως των πλοίων

1. Το εννεάμηνον επανδρώσεως του πλοίου πρέπει να συμπληρούται εντός δωδεκαμήνου χρονικού διαστήματος, αρχομένου από της αρχικής εκκινήσεως του πλοίου ή της προ της ημερομηνίας ταύτης ναυτολόγησης των ναυτικών και ως προς αυτούς και μόνον και λήγοντος την αντίστοιχη ημερομηνία του επόμενου έτους.

Προς διαπίστωση της ημέρας εκκινήσεως του πλοίου έκαστος πλοιοκτήτης ή εφοπλιστής υποχρεούται όπως καταθέτη περί τούτου έγγραφη υπεύθυνα δήλωση προς το Τμήμα Ναυτολογίας της Λιμενικής Αρχής κατά την ημέραν της εκκινήσεως του πλοίου.

Σε περίπτωση μη κατάθεσης της ανωτέρω έγγραφης δήλωσης θα θεωρείται αυτοδικαίως ως ημερομηνία αρχικής εκκινήσεως του πλοίου και ενάρξεως του έτους η αμέσως μετά την 1η Ιανουαρίου εκάστου έτους ημέρα του πρώτου απόπλου του πλοίου για εκτέλεση Κρουαζιέρας. Ενδιάμεσες διακοπές των πλοίων εντός της ανωτέρας χρονικής ετησίας περιόδου δεν παρέχουν δικαίωμα επιδοτήσεως του πληρώματος υπό τας προϋποθέσεις της επομένης παραγράφου.

2. Σε περίπτωση μη επανεκκινήσεως του πλοίου, μετά διακοπήν των πλοίων του ή μη συμπληρώσεως 9 μήνου απασχολήσεως αυτού από της αρχικής εκκινήσεως του, τ' οκατά τη διακοπής των πλοίων απολυθέν πλήρωμα του πλοίου κατά την πρώτη περίπτωση και οι ναυτολογημένοι επ' αυτού κατά την δεύτερη περίπτωση, δικαιούνται μόνον της υπό της επομένης παραγράφου ασφαλιστικής κάλυψης μέχρι της συμπληρώσεως πλήρους εννεαμήνου από της αρχικής εκκινήσεως του πλοίου είτε τριμήνου κατ' ανώτατον όριον (αναλόγως της περιπτώσεως) χωρίς να υποχρεούνται στην παροχή οιασδήποτε εργασίας.

3. Κατά το χρονικό διάστημα διατηρήσεως των ναυτικών εις το προς τούτο τηρούμενον ναυτολόγιον αργίας, οι υπέρ του ΝΑΤ και λοιπών ασφαλιστικών Ταμείων Εμπορικού Ναυτικού, εισφορές βαρύνουν εξ ολοκλήρου τον εργοδότη και υπολογίζονται επί του μισθού ενεργείας του άρθρου 2 της παρούσης Συμβάσεως.

4. Εις περίπτωση τυχόν ναυτολόγησης ναυτικών προ της εκκινήσεως του πλοίου υπολογίζεται γι' αυ-

τούς και μόνον ο διαδραμών από της ημέρας ναυτολόγησής των χρόνος για τη συμπλήρωση της εννεαμήνου υπηρεσίας των.

5. Της κατά τ' άνω οριζομένης ασφαλιστικής κάλυψης δικαιούνται οι κατά τον παροπλισμό ή τη διακοπή των πλόων ναυτολογημένοι ναυτικοί ανεξαρτήτως χρόνου προσλήψεως των και όχι οι κατά τη διάρκεια του 9 μήνου υπηρετήσαντες ενδιάμεσως ναυτικοί, του παρόντος άρθρου αναφερομένου εις 9μηνον κατ' έτος απασχόλησιν του πλοίου.

6. Σε περίπτωση που ο ναυτικός ήθελε παράσχει τις υπηρεσίες του επί του πλοίου δικαιούται ούτως να πληρωθεί σύμφωνα με τον οριζόμενο στο άρθρο 2 της παρούσης μισθό ενεργείας και διατηρεί όλα τα υπό της Συλλογικής Συμβάσεως οριζόμενα δικαιώματα.

7. Ανεξάρτητα από την κατά τ' άνω παρεχόμενη ασφαλιστική κάλυψη, η παροχή των υπηρεσιών του ναυτικού στο πλοίο θα γίνεται απαραίτητως μόνο κατόπιν προηγούμενης ναυτολόγησής του.

8. Κατά την διάρκεια της ναυτολόγησής για τη συμπλήρωση του εννεαμήνου ή της κατ' ανώτατον όριον τριμήνου ναυτολόγησής, ο μεν ναυτικός δεν υποχρεούται να προσφέρει τις υπηρεσίες του στο πλοίο, ο δε πλοιοκτήτης ή εφοπλιστής απαλλάσσεται από την υποχρέωση παροχής μισθού και τροφής.

9. Η παράβαση όρου του παρόντος άρθρου εκ μέρους και ενός εκ των Πλοιοκτητών ή Εφοπλιστών πλοίου περί ων η παρούσα σύμβαση θεωρουμένου ως ουσιώδους μέρους της συμβάσεως, παρέχει το δικαίωμα στα συμβαλλόμενα μέρη της καταγγελίας της στο ύνολό της, ανεξαρτήτως χρόνου λήξεως αυτής.

Άρθρο 30

Επίλυση Διαφορών

1. Πάσα διαφορά που προκύπτει μεταξύ των συμβαλλομένων κατά την εφαρμογή και ερμηνεία των όρων της παρούσης Συλλογικής Σύμβασης επιλύεται διαιτητικώς. Προς τούτο συνιστώνται δύο επιτροπές, εξ ών η μία Πρωτοβάθμια και η άλλη Δευτεροβάθμια εδρεύουσαι στα Γραφεία της ΕΕΕΠ.

2. Όταν ένα από τα συμβαλλόμενα μέρη επιθυμεί να παραπέμψει ζήτημα στη διαιτησία, οφείλει να κοινοποιήσει στο άλλο σχετική εξώδικη δήλωση αναγράφουσα το επίδικο ζήτημα και περιέχουσα διορισμό των διαιτητών του και για τις δύο επιτροπές.

3. Εντός μίας εβδομάδος από την κοινοποίηση της ανωτέρω εξωδικού δηλώσεως, το έτερον μέρος ήτοι η Ένωση Εφοπλιστών Επιβατηγών Πλοίων (ΕΕΕΠ) ή η Πανελλήνια Ναυτική Ομοσπονδία (Π.Ν.Ο.) αναλόγως της περιπτώσεως, πρέπει να κοινοποιήσει διορισμό των ιδικών του διαιτητών.

Μετά ταύτα συγκροτείται η Πρωτοβάθμια Επιτροπή εντός του βραχυτάτου δυνατού χρόνου και επιλαμβάνεται της επίλυσεως της διαφοράς.

4. Η Πρωτοβάθμια Επιτροπή απαρτίζεται από τέσσερα, ή δε Δευτεροβάθμια από έξι μέλη. Τα μέλη εκάστης Διαιτητικής Επιτροπής ορίζονται κατ' ισοτιμίαν υπό της ΕΕΕΠ και της Π.Ν.Ο. Για το καθένα από τα τακτικά μέλη της Πρωτοβάθμιας και Δευτεροβάθμιας Επιτροπής ορίζεται και αναπληρωματικό μέλος. Τα τακτικά και αναπληρωματικά μέλη της Β/θμιας Επιτροπής ορίζονται για κάθε συνεδρίαση.

5. Για κάθε μία των κατά την προηγούμενη παράγραφο Επιτροπών διορίζεται με κοινή συμφωνία των συμβαλλομένων γραμματέως με ωρισμένη θητεία, καθήκοντα του οποίου είναι η παραλαβή των αιτή-

σεων διαιτησίας, η κοινοποίηση τούτων στους ενδιαφερομένους, η σύγκλιση σε συνεδρίαση των μελών της Διαιτητικής Επιτροπής, η σύνταξη Πρακτικών των Συνεδριάσεων, η κοινοποίηση των αποφάσεων στους ενδιαφερομένους, η τήρηση του αρχείου και κάθε άλλη εργασία ανατιθέμενη εις αυτόν με κοινή εντολή των συμβαλλομένων.

Η Πρωτοβάθμια και Δευτεροβάθμια Επιτροπή συνεδριάζουν σε απαρτία εάν παρίστανται τα κατά την παράγραφο 4 του παρόντος άρθρου προβλεπόμενα δι' εκάστην τούτων μέλη τακτικά ή αναπληρωματικά. Εκάστης Επιτροπής προεδρεύει μέλος ταύτης εκλεγόμενον δια κλήρου για κάθε συνεδρίαση. Ο προεδρεύων της συνεδριάσεως διευθύνει τη συζήτηση, δεν έχει όμως δικαίωμα διπλής ψήφου. Οι αποφάσεις των Επιτροπών λαμβάνονται με απλή πλειοψηφία.

Σε περίπτωση ισοψηφίας των μελών της Πρωτοβάθμιας Επιτροπής, η διαφορά υποβάλλεται στην Δευτεροβάθμια Επιτροπή.

6. Αμφότερες οι Διαιτητικές Επιτροπές κρίνουν κατ' ελευθέραν εκτίμησιν κατά την λήψη όμως των αποφάσεων πρέπει να μην απομακρύνονται του κειμένου της ισχυούσης Συλλογικής Συμβάσεως.

7. Οι δαπάνες λειτουργίας των Διαιτητικών Επιτροπών βαρύνουν εξ ημισείας τους συμβαλλομένους.

Άρθρο 31

Εισφορές υπέρ της Εστίας Ναυτικών

1. μηνιαία εισφορά των πλοιοκτητών και των ναυτικών υπέρ της Εστίας Ναυτικών καθορίζονται από τις διατάξεις των εδαφίων α' και β' παρ. 1 του άρθρου 7 του Ν.Δ. 92 (ΦΕΚ 169/1973) ως ετροποποιήθηκαν με το άρθρο 22 του Νόμου 1085/1980.

2. Οι ανωτέρω εισφορές υπολογίζονται επί του υπό των Συλλογικών Συμβάσεων καθοριζόμενου βασικού μηνιαίου μισθού και δεν επεκτείνονται στα πάσης φύσεως επιδόματα, στην αποζημίωση λόγω καταγγελίας της συμβάσεως ναυτολόγησεως, ναυαγίου, αδείας, ασθενείας ή εργατικών ατυχημάτων.

Άρθρο 32

Οικογενειακά Επιδόματα

Οι Πλοιοκτήτες, περί ων η παρούσα συλλογική σύμβαση, καταβάλλουν ποσοστό 2% μη δυνάμενον ν' αυξηθεί περαιτέρω, συμφώνως προς το άρθρο 25 του νόμου 1085/1980, εισπραττόμενον υπό του ΝΑΤ με σκοπό τη χορήγηση οικογενειακών επιδομάτων στους Έλληνες ναυτικούς. Το ανωτέρω ποσοστόν, ομού μετά του εξ ενός επί τοις εκατόν (1%) ποσοστού συμμετοχής του ναυτικού υπολογίζεται επί των υποκειμένων εις εισφοράν υπέρ του ΝΑΤ αποδοχών των ναυτικών.

Άρθρο 33

Επικουρική Ασφάλιση

Οι πλοιοκτήτες, περί ων η παρούσα συλλογική σύμβαση, καταβάλλουν ποσοστό εκ δύο επί τοις εκατόν (2%) μη δυνάμενον ν' αυξηθεί περαιτέρω, συμφώνως προς το άρθρο 28 του νόμου 1220/81, εισπραττόμενον υπό του ΝΑΤ με σκοπό την παροχή στους Έλληνες ναυτικούς επικουρικής ασφάλισης.

Το ανωτέρω ποσοστόν, ομού μετά του εκ δύο επί τοις εκατόν (2%) ποσοστού συμμετοχής του ναυτικού, υπολογίζεται επί των υποκειμένων εις εισφοράν υπέρ του ΝΑΤ αποδοχών των ναυτικών.

Άρθρο 34

Διάρκεια Ναυτολόγησης

Η διάρκεια ναυτολόγησης για τη θεμελίωση του δικαιώματος του ναυτικού προς παλιννόστηση συμφωνείται επτάμηνος για τη Μεσόγειο και οκτάμηνος εκτός Μεσογείου.

Άρθρο 35

Χαρακτηρισμός του ναυτικού επαγγέλματος

Συμφωνείται η από κοινού προσπάθεια προς την Πολιτεία και μέσα από την νομοθεσία του ΝΑΤ για το νομοθετικό χαρακτηρισμό του ναυτικού επαγγέλματος ως βαρέως και ανθυγιεινού και τούτο μόνον για την προστασία των συνταξιοδοτικών ρυθμίσεων. Συμφωνείται ότι ο ανωτέρω χαρακτηρισμός ουδεμία θα έχει οικονομική επιβάρυνση για την εργοδοσία πλην του ήδη χορηγουμένου μηνιαίου επιδόματος εκ δραχμών (2.160).

Άρθρο 36

Πληρώματα Υπερωκεανείων

Στην παρούσα Συλλογική Σύμβαση υπάγονται και τα πληρώματα των Υπερωκεανείων.

Άρθρο 37

Ίση μεταχείρισις ανδρών και γυναικών

Αναγνωρίζεται η αρχή της ίσης μεταχείρισης μεταξύ των μελών του πληρώματος ανδρών και γυναικών τόσο ως προς την διαδικασία ναυτολόγησης όσο και ως προς τους όρους αμοιβής και τις συνθήκες εργασίας.

Άρθρο 38

Σχολές Κατωτέρω Πληρωμάτων Ε.Ν.

Συμφωνείται η από κοινού προσπάθεια προς την Πολιτεία για την λειτουργία Σχολών Κατωτέρων Πληρωμάτων Ε.Ν. όλων των ειδικοτήτων (καταστώματος μηχανής και γενικών υπηρεσιών).

Άρθρο 39

Συγκρότηση Επιτροπής

Συμφωνείται η συγκρότηση Επιτροπής από εκπροσώπους της ΕΕΕΠ και της Π.Ν.Ο. η οποία θέλει προβεί στη μελέτη και διατύπωση προτάσεων επί θεμάτων θεσμικής φύσεως που αφορούν την κατηγορία των κρουαζιεροπλοίων και επιβατηγών πλοίων διεθνών πλόων.

Η εν λόγω Επιτροπή συμφωνείται να περατώσει το έργο της προ της ενάρξεως των διαπραγματεύσεων για την επόμενη ΣΣΕ.

Άρθρο 40

Συμφωνείται η ενεργοποίηση της υπό του προηγούμενου άρθρου συγκροτηθείσης Επιτροπής, η οποία θέλει προβεί στη μελέτη και διατύπωση προτάσεων επί θεμάτων θεσμικής φύσεως που αφορούν την κατηγορία των κρουαζιεροπλοίων και επι-

βατηγών πλοίων διεθνών πλόων, ως κατώτερα όρια αμοιβής νεοπροσλαμβανομένων, σύσταση ιδρύματος παιδιών ναυτικών με ειδικές ανάγκες, Σχολές κατωτέρων πληρωμάτων, σύναψη ενιαίας Συλλογικής Συμβάσεως αντιμετώπιση προβλημάτων ανταγωνισμού των ανωτέρω πλοίων κ.λ.π.

Άρθρο 41

Ισχύς - Τροποποιήσεις - Καταγγελία

1. Η παρούσα Συλλογική Σύμβαση ισχύει από 1.1.1995 και λήγει την 31.12.95.

2. Κατά τη διάρκεια ισχύος της παρούσης Συλλογικής Σύμβασης αι δι' αυτής καθοριζόμενοι εκατέρωθεν υποχρεώσεις και δικαιώματα πάσης φύσεως κατισχύουν των διατάξεων πάσης συνομολογηθαισμένης τυχόν κλαδικής Συλλογικής Σύμβασης Εργασίας και αμοιβών μεταξύ των Επαγγελματικών Οργανώσεων Εφοπλιστών και Ναυτικών.

3. Η παρούσα δύναται να καταγγελθεί εγγράφως παρ' εκάστου των συμβαλλομένων δύο μήνες προ της λήξεώς της, της καταγγελίας επιδιδομένης προς το έτερον, παραμένει όμως αυτή εν ισχύι και μετά την καταγγελία της, μέχρι της εν παραγράφω 1 του παρόντος άρθρου οριζομένης ημερομηνίας λήξεως της ισχύος της.

Σε περίπτωση μη εκπροθέσμου καταγγελίας συμφώνως προς τα ανωτέρω η ισχύς παρατείνεται επί ένα τρίμηνον από της ημερομηνίας λήξεώς της, οπότε μετά την παρέλευση και του τριμήνου αυτού, παύει οριστικά αυτή να ισχύει.

Η παρούσα συντάχθηκε σε τρία αντίτυπα και έλαβαν από ένα πρωτότυπο τα συμβαλλόμενα μέρη, το δε τρίτον θέλει υποβληθεί στο Υπουργείο Εμπορικής Ναυτιλίας για κύρωση σύμφωνα με το Νόμο.

Για την Ένωση Εφοπλιστών
Επιβατηγών Πλοίων
Ο Πρόεδρος
ΑΝΔΡΕΑΣ ΠΟΤΑΜΙΑΝΟΣ

Για την Πανελλήνια
Ναυτική Ομοσπονδία
Ο Γενικός Γραμματέας
ΠΑΝΝΗΣ ΧΑΛΑΣ

Για τα Ναυτεργατικά Σωματεία

- | | |
|---|--|
| 1. Για την Π.Ε. Πλοίαρχων Ε.Ν.
Ο Πρόεδρος
ΠΑΝΝΗΣ ΤΣΟΥΡΑΣ | 2. Για την Π.Ε. Μητ/κών ΜΕΚ ΕΝ
Ο Πρόεδρος
ΣΤΑΥΡΟΣ ΠΕΤΡΙΔΗΣ |
| 3. Για τον Π.Σ. Οκ/κών ΑΣ/κών
Ο Πρόεδρος
ΝΙΚΟΣ ΤΣΑΜΗΣ | 4. Για την Π.Ε. Φροντιστών Ε.Ν.
Ο Πρόεδρος
ΓΕΡΑΣΙΜΟΣ ΖΑΧΑΡΑΤΟΣ |
| 5. Για τον Π.Ε. Ναυτών Ε.Ν.
Ο Πρόεδρος
ΑΝΤΩΝΗΣ ΝΤΑΛΛΑΚΟΓΩΡΓΟΣ | 6. Για την Π.Ε. Ναυτ/γείρων Ε.Ν.
Ο Πρόεδρος
ΓΕΩΡΓΙΟΣ ΜΑΡΟΥΛΑΚΗΣ |
| 7. Για την Π.Ε. Θαλαμηπόλων Ε.Ν.
Ο Πρόεδρος
ΓΕΡΑΣΙΜΟΣ ΜΕΛΕΤΗΣ | 8. Για την Π.Ε. Πρ/κών Πλ/ρχων &
Κυβερνητών Ε.Ν.
Ο Πρόεδρος
ΣΤΑΘΗΣ ΛΟΥΡΜΠΑΣ |
| 9. Για την Π.Ε. Πρσο. Τροφοδοσίας Ε.Ν.
Ο Πρόεδρος
ΧΡΗΣΤΟΣ ΚΑΤΑΓΑΣ | |

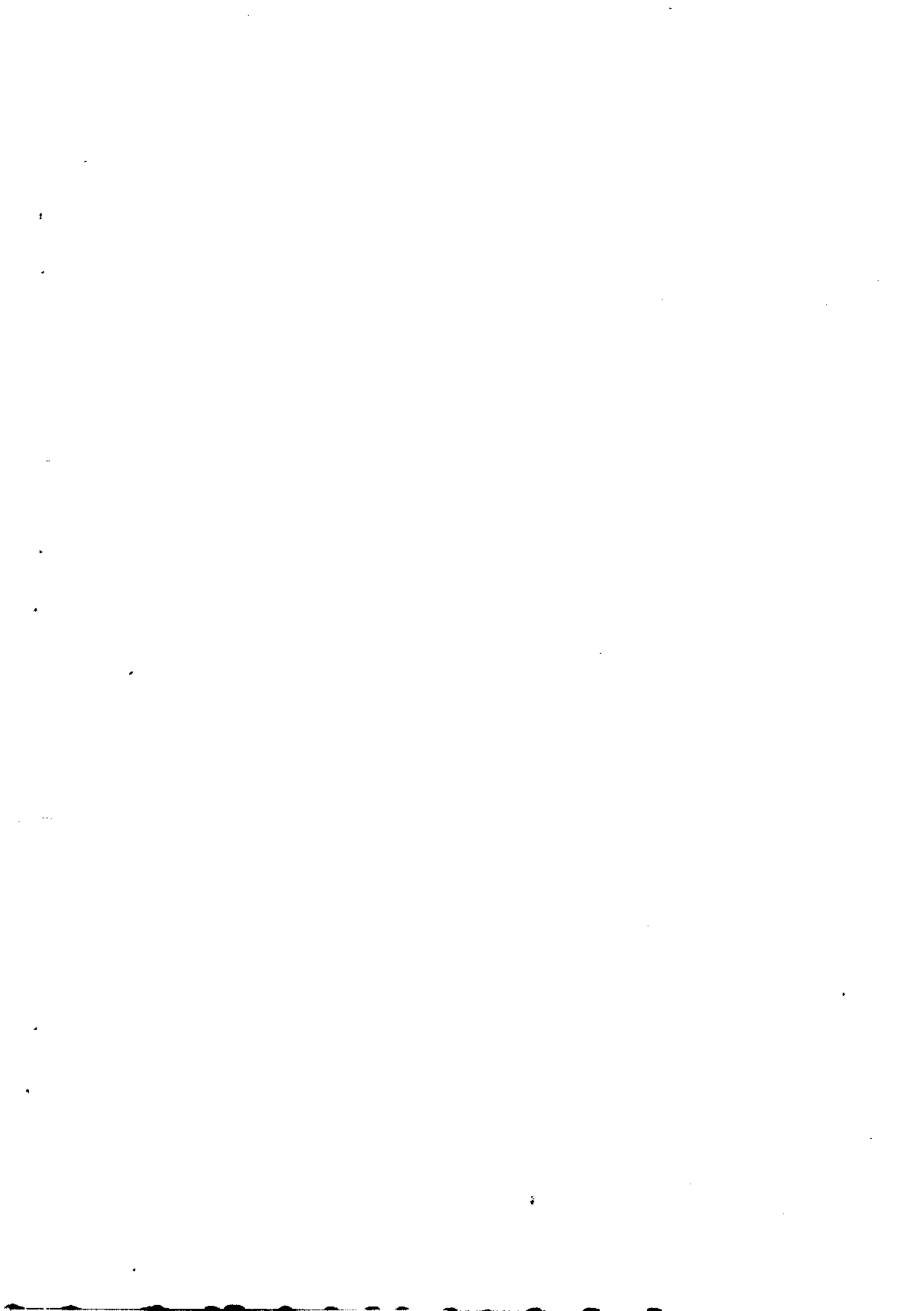

ΕΘΝΙΚΟ ΤΥΠΟΓΡΑΦΕΙΟ

Εκδίδει την ΕΦΗΜΕΡΙΔΑ ΤΗΣ ΚΥΒΕΡΝΗΣΕΩΣ από το 1833

Διεύθυνση : Καποδιστρίου 34
 Ταχ. Κώδικας : 104 32
 TELEX : 22.3211 YPET GR
 FAX : 5234312

Οι Υπηρεσίες του ΕΘΝΙΚΟΥ ΤΥΠΟΓΡΑΦΕΙΟΥ
 λειτουργούν καθημερινά από 8.00' έως 13.00'

ΧΡΗΣΙΜΕΣ ΠΛΗΡΟΦΟΡΙΕΣ

* Πώληση ΦΕΚ όλων των Τευχών Σολωμού 51 τηλ.: 52.39.762
 * ΒΙΒΛΙΟΘΗΚΗ: Σολωμού 51 τηλ.: 52.48.188
 * Για φωτοαντίγραφα παλαιών τευχών στην οδό Σολωμού 51 τηλ.: 52.48.141
 * Τμήμα πληροφόρησης: Για τα δημοσιεύματα των ΦΕΚ Σολωμού 51 τηλ.: 52.25.713 – 52.49.547

* Οδηγίες για δημοσιεύματα Ανωνύμων Εταιρειών και ΕΠΕ τηλ.: 52.48.785
 Πληροφορίες για δημοσιεύματα Ανωνύμων Εταιρειών και ΕΠΕ τηλ.: 52.25.761

* Αποστολή ΦΕΚ στην επαρχία με καταβολή της αξίας του δια μέσου Δημοσίου Ταμείου Για πληροφορίες: τηλ.: 52.48.320

Τιμές κατά τεύχος της ΕΦΗΜΕΡΙΔΑΣ ΤΗΣ ΚΥΒΕΡΝΗΣΕΩΣ:

Κάθε τεύχος μέχρι 8 σελίδες δρχ. 100. Από 9 σελίδες μέχρι 16 δρχ. 150, από 17 έως 24 δρχ. 200

Από 25 σελίδες και πάνω η τιμή πώλησης κάθε φύλλου (8σελίδου ή μέρους αυτού) αυξάνεται κατά 50 δρχ.

Μπορείτε να γίνετε συνδρομητής για όποιο τεύχος θέλετε. Θα σας αποστέλλεται με το Ταχυδρομείο.

ΕΤΗΣΙΕΣ ΣΥΝΔΡΟΜΕΣ

Κωδικός αριθ. κατάθεσης στο Δημόσιο Ταμείο 2531

Κωδικός αριθ. κατάθεσης στο Δημόσιο Ταμείο 3512

Η ετήσια συνδρομή είναι:

α) Για το Τεύχος Α'	Δρχ.	20.000
β) » » » Β'	»	40.000
γ) » » » Γ'	»	10.000
δ) » » » Δ'	»	40.000
ε) » » » Αναπτυξιακών Πράξεων	»	25.000
στ) » » » Ν.Π.Δ.Δ.	»	10.000
ζ) » » » ΠΑΡΑΡΤΗΜΑ	»	5.000
η) » » » Δελτ. Εμπ. & Βιομ. Ιδ.	»	10.000
θ) » » » Αν. Ειδικού Δικαστηρίου	»	3.000
ι) » » » Α.Ε. & Ε.Π.Ε.	»	210.000
ια) Για όλα τα Τεύχη εκτός ΤΑΕ-ΕΠΕ	»	110.000

Ποσοστό 5% υπέρ του Ταμείου Αλληλοβοήθειας του Προσωπικού (ΤΑΠΕΤ)

Δρχ.	1.000
»	2.000
»	500
»	2.000
»	1.250
»	500
»	250
»	500
»	150
»	10.500
»	5.500

Πληροφορίες: τηλ. 52.48.320